

**UCHWAŁA NR XIII/87/2015  
RADY GMINY BROJCE**

z dnia 28 grudnia 2015 r.

**w sprawie przyjęcia "Programu usuwania wyrobów zawierających azbest z terenu Gminy Brojce"**

Na podstawie art. 18 ust. 2 pkt 15 ustawy z dnia 8 marca 1990 r. o samorządzie gminnym (t.j. Dz.U. z 2015 r. poz. 1515), w związku z art. 18 ust. 1 ustawy z dnia 27 kwietnia 2001 r. Prawo ochrony środowiska (t.j. Dz. U. z 2013 r. poz. 1232 z późn. zm.), po uzgodnieniu z Regionalnym Dyrektorem Ochrony Środowiska w Szczecinie oraz Państwowym Wojewódzkim Inspektorem Sanitarnym w Szczecinie uchwała się, co następuje:

**§ 1.** Uchwała się "Program usuwania wyrobów zawierających azbest z terenu Gminy Brojce" w brzmieniu określonym w Załączniku nr 1 do niniejszej Uchwały.

**§ 2.** Traci moc Uchwała nr XVII/128/2008 Rady Gminy Brojce z dnia 29 grudnia 2008 roku w sprawie uchwalenia "Programu usuwania azbestu i wyrobów zawierających azbest na terenie gminy Brojce".

**§ 3.** Wykonanie Uchwały powierza się Wójtowi Gminy Brojce.

**§ 4.** Uchwała wchodzi w życie z dniem podjęcia.

Przewodnicząca Rady Gminy  
Brojce

**Agnieszka Fudała**

# Program usuwania wyrobów zawierających azbest z terenu Gminy Brojce



**Zamawiający:**

Gmina Brojce  
Urząd Gminy w Brojcach  
ul. Długa 48  
72 – 304 Brojce

**Wykonawca:**

Green Key Joanna Masiota - Tomaszewska  
ul. Nowy Świat 10a/15  
60 - 583 Poznań  
www.greenkey.pl

# Program usuwania wyrobów zawierających azbest z terenu Gminy Brojce

**Właściciel firmy:**

mgr Joanna Masiota - Tomaszewska

**Autorzy opracowania:**

mgr Andrzej Karkowski  
mgr Joanna Walkowiak

Październik, 2015 r.

**SPIS TREŚCI**

<b>1. POTRZEBA, CEL I ZAKRES OPRACOWANIA.....</b>	<b>4</b>
<b>2. PODSTAWY PRAWNE.....</b>	<b>6</b>
<b>3. AZBEST – WŁAŚCIWOŚCI I ZASTOSOWANIE - SZKODLIWE DZIAŁANIE NA ZDROWIE CZŁOWIEKA.....</b>	<b>7</b>
<b>4. CHARAKTERYSTYKA GMINY BROJCE .....</b>	<b>8</b>
<b>5. INWENTARYZACJA ILOŚCI WYROBÓW ZAWIERAJĄCYCH AZBEST NA TERENIE GMINY BROJCE.....</b>	<b>9</b>
<b>6. SZACUNKOWE KOSZTY DEMONTAŻU, TRANSPORTU I UNIESZKODLIWIANIA WYROBÓW ZAWIERAJĄCYCH AZBEST Z TERENU GMINY BROJCE.....</b>	<b>13</b>
<b>7. GŁÓWNE ZAŁOŻENIA PROGRAMU USUWANIA WYROBÓW ZAWIERAJĄCYCH AZBEST Z TERENU GMINY BROJCE .....</b>	<b>17</b>
7.1. Obowiązki Gminy.....	18
7.2. Obowiązki właścicieli nieruchomości .....	20
7.3. Obowiązki wykonawcy robót .....	20
<b>8. HARMONOGRAM ZADAŃ GMINY W ZAKRESIE USUWANIA WYROBÓW ZAWIERAJĄCYCH AZBEST ORAZ OCHRONY PRZED JEGO SZKODLIWOŚCIĄ ...</b>	<b>21</b>
<b>9. FINANSOWANIE PRAC ZWIĄZANYCH Z USUWANIEM I UNIESZKODLIWIANIEM ODPADÓW AZBESTOWYCH.....</b>	<b>22</b>
9.1. Narodowy Funduszu Ochrony Środowiska i Gospodarki Wodnej oraz Wojewódzki Funduszu Ochrony Środowiska i Gospodarki Wodnej w Szczecinie.....	23
9.2. Kredyty oferowane przez banki .....	24
<b>BIBLIOGRAFIA .....</b>	<b>25</b>
<b>SPIS TABEL .....</b>	<b>25</b>
<b>SPIS WYKRESÓW .....</b>	<b>26</b>
<b>SPIS SKRÓTÓW .....</b>	<b>26</b>
<b>SPIS ZAŁĄCZNIKÓW.....</b>	<b>26</b>
<b>KLAUZULE.....</b>	<b>27</b>

## 1. POTRZEBA, CEL I ZAKRES OPRACOWANIA

Na mocy ustawy z dnia 19.06.1997 roku o zakazie stosowania wyrobów zawierających azbest (Dz. U. 2004 nr 3 poz. 20 ze zm.), w roku 1998 w Polsce zakończono produkcję wyrobów zawierających azbest. Na posiadaczy wyrobów zawierających azbest nałożono obowiązek ich inwentaryzowania i przestrzegania specjalnych procedur w trakcie usuwania, transportu i ich składowania. Szacuje się, że proces usuwania wyrobów zawierających azbest trwać będzie około 20 lat. W dniu 14 lipca 2009 roku Rada Ministrów przyjęła uchwałę „Program oczyszczania kraju z azbestu na lata 2009 – 2032”, a następnie dnia 15 marca 2010 przyjęto uchwałę nr 39/2010 zmieniającą uchwałę w sprawie ustanowienia programu wieloletniego pod nazwą „Program Oczyszczania Kraju z Azbestu na lata 2009 – 2032”.

Tak długi okres został przyjęty ze względu na trwałość płyt azbestowo – cementowych i innych wyrobów zawierających azbest stosowanych w budownictwie oraz ich znaczne rozproszenie na terenie kraju. Dodatkowo czas ten wydłuża konieczność ponoszenia przez właścicieli nieruchomości, urzędzeń oraz instalacji wysokich kosztów demontażu wyrobów zawierających azbest oraz transportu i unieszkodliwiania odpadów azbestowych, a także nieuniknionych kosztów związanych z zakupem nowych wyrobów bezazbestowych, które zastąpią usunięte wyroby azbestowe.

Proces eliminacji azbestu może ulec przyspieszeniu dzięki stale rosnącej świadomości ekologicznej mieszkańców, a także nowym możliwościom w zakresie estetyki wykończenia obiektów budowanych. Najważniejsza jednak, wydaje się być możliwość wsparcia finansowego działań, przez państwo i samorząd.

„Program Oczyszczania Kraju z Azbestu na lata 2009 – 2032” określił następujące zadania na poziomie lokalnym realizowane przez samorząd gminny.

1. gromadzenie przez wójta, burmistrza, prezydenta miasta informacji o ilości, rodzaju i miejscach występowania wyrobów zawierających azbest oraz przekazywanie jej do marszałka województwa z wykorzystaniem dostępnego narzędzia informatycznego [www.bazaazbestowa.gov.pl](http://www.bazaazbestowa.gov.pl);
2. przygotowywanie i aktualizacja programów usuwania azbestu i wyrobów zawierających azbest;
3. organizowanie szkoleń lokalnych w zakresie usuwania wyrobów zawierających azbest z terenu nieruchomości bez korzystania z usług wyspecjalizowanych firm;
4. organizowanie usuwania wyrobów zawierających azbest przy wykorzystaniu pozyskanych na ten cel środków krajowych lub unijnych z uwzględnieniem zasad zawartych w Programie;
5. inspirowanie właściwej postawy obywateli w zakresie obowiązków związanych z usuwaniem wyrobów zawierających azbest;
6. współpraca z marszałkiem województwa w zakresie inwentaryzacji wyrobów zawierających azbest oraz opracowywania programów usuwania wyrobów zawierających azbest, w szczególności w zakresie lokalizacji składowisk odpadów zawierających azbest;
7. współpraca z mediami w celu propagowania odpowiednich inicjatyw społecznych oraz rozpowszechniania informacji dotyczących zagrożeń powodowanych przez azbest;
8. współpraca z organizacjami społecznymi wspierającymi realizację Programu;

9. współpraca z organami kontrolnymi (inspekcja sanitarna, inspekcja pracy, inspekcja nadzoru budowlanego, inspekcja ochrony środowiska).

Zadania własne w zakresie usuwania wyrobów zawierających azbest Gmina Brojce powinna realizować we współpracy z innymi podmiotami. Schemat przedstawiający ogólny zarys wspólnych działań przedstawiono poniżej. Udział poszczególnych jednostek w realizacji zadań opisano w dalszej części niniejszego opracowania.

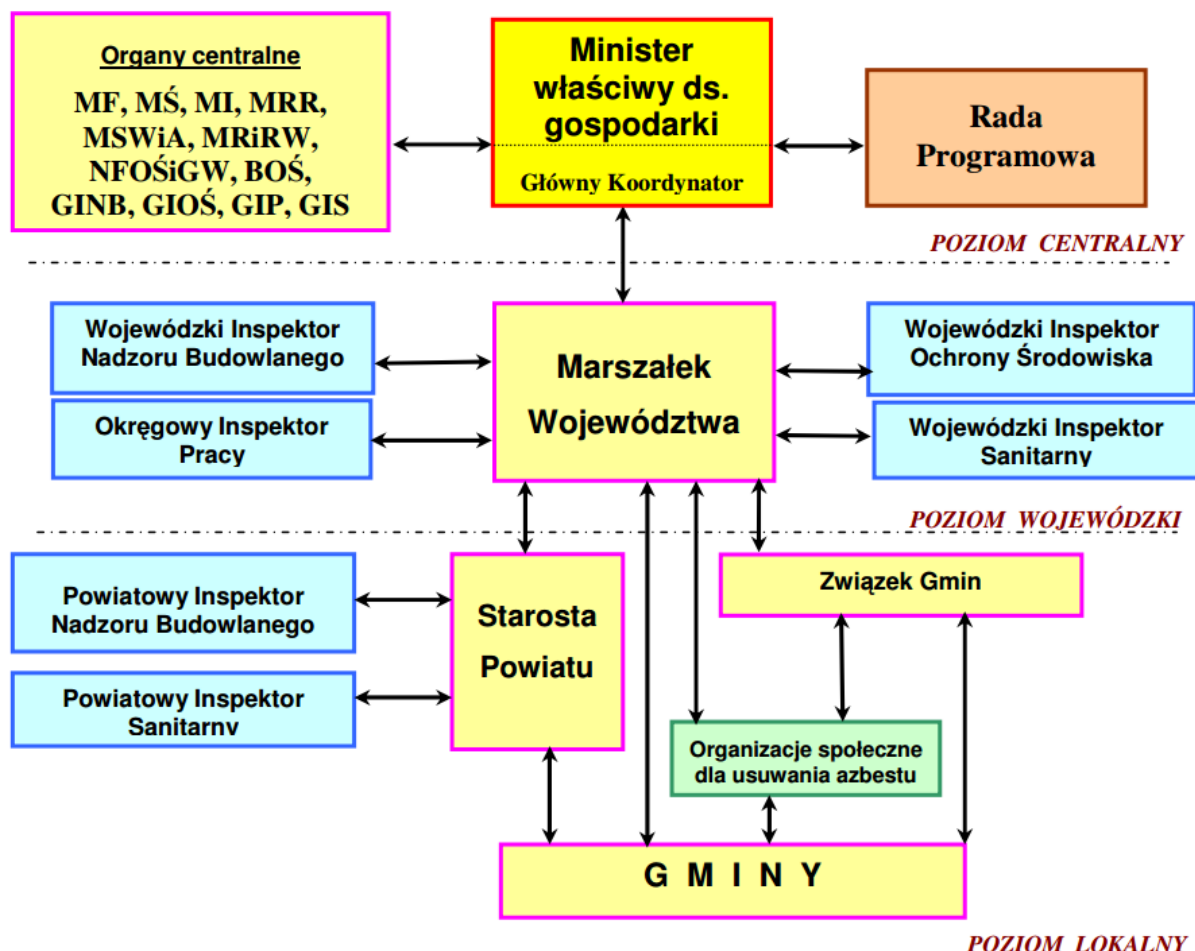

**Ryc. 1. Schemat ilustrujący współpracę organów administracji rządowej, samorządu terytorialnego, jednostek inspekcyjnych i organizacji pozarządowych**

*Źródło: Program oczyszczania kraju z azbestu na lata 2009 - 2032*

Niniejszy dokument opiera się na danych z inwentaryzacji wyrobów zawierających azbest przeprowadzonej w lipcu 2015 r.

Zarówno Program usuwania wyrobów zawierających azbest z terenu Gminy Brojce, jak i Program Oczyszczania Kraju z Azbestu na lata 2009 – 2032 opierają się na następujących celach:

- usunięcie i unieszkodliwienie wyrobów zawierających azbest,
- minimalizacja negatywnych skutków zdrowotnych spowodowanych obecnością azbestu na terytorium kraju,
- likwidacja szkodliwego oddziaływania azbestu na środowisko.

Celem niniejszego Programu jest wskazanie mieszkańcom Gminy szkodliwego wpływu azbestu na zdrowie człowieka, określenie ilości wyrobów zawierających azbest na terenie Gminy Brojce oraz wyznaczenie zadań w długookresowym (do 2032 roku) procesie eliminowania wyrobów zawierających azbest z użytkowania. Wszystkie te działania przyczyniają się do stworzenia właściwych warunków życia mieszkańców Gminy. Program ma charakter lokalny, jest jednak spójny z głównymi założeniami programu ogólnopolskiego.

Niniejszy dokument zawiera:

- podstawy prawne opracowania dokumentu,
- ogólną charakterystykę Gminy Brojce,
- informację o zastosowaniu i szkodliwości azbestu,
- dane o ilości wyrobów zawierających azbest na terenie Gminy Brojce,
- założenia i cele Programu,
- harmonogram realizacji,
- sposoby finansowania oraz pozyskiwania środków finansowych na realizację celów Programu.

## 2. PODSTAWY PRAWNE

Podstawowym aktem prawnym dotyczącym problematyki azbestowej jest ustawa z dnia 19 czerwca 1997 r. o zakazie stosowania wyrobów zawierających azbest (Dz. U. 2004 nr 3 poz. 20 ze zm.). Na mocy wspomnianej ustawy zakazano produkcji wyrobów zawierających azbest.

Głównymi aktami wykonawczymi do ww. ustawy są rozporządzenia:

1. Ministra właściwego do spraw gospodarki (w porozumieniu z ministrem właściwym do spraw wewnętrznych, ministrem właściwym do spraw transportu oraz ministrem właściwym do spraw środowiska), określające sposoby i warunki bezpiecznego użytkowania i usuwania wyrobów zawierających azbest:
  - rozporządzenie Ministra Gospodarki, Pracy i Polityki Społecznej z dnia 2 kwietnia 2004 r. w sprawie sposobów i warunków bezpiecznego użytkowania i usuwania wyrobów zawierających azbest (Dz. U. 2004 nr 71 poz. 649 ze zm.)
  - rozporządzenie Ministra Gospodarki z dnia 5 sierpnia 2010 r. zmieniające rozporządzenie w sprawie sposobów i warunków bezpiecznego użytkowania i usuwania wyrobów zawierających azbest (Dz. U. 2010 nr 162 poz. 1089).
2. Ministra właściwego do spraw pracy (w porozumieniu z ministrem właściwym do spraw zdrowia) określające, przy uwzględnieniu środków mających na celu eliminowanie lub ograniczanie emisji pyłów azbestu i ochronę pracowników przed ich działaniem oraz sposoby pakowania i znakowania materiałów zawierających azbest:
  - zasady bezpieczeństwa i higieny pracy przy zabezpieczaniu i usuwaniu wyrobów zawierających azbest,
  - program szkolenia w zakresie bezpiecznego użytkowania wyrobów zawierających azbest.

Problematyka azbestowa ujęta została także w wielu innych ustawach i rozporządzeniach. Ze względu na szeroki zakres materiałów nie wymienia się ich w niniejszym Programie. Niemniej jednak ze szczegółowym wykazem wszystkich aktualnych aktów prawnych dotyczących problematyki azbestowej można zapoznać się na stronie Ministerstwa Gospodarki pod adresem: <http://bip.mg.gov.pl/node/12884>.

### 3. AZBEST – WŁAŚCIWOŚCI I ZASTOSOWANIE - SZKODLIWE DZIAŁANIE NA ZDROWIE CZŁOWIEKA

Właściwości azbestu: niepalność, odporność na chemikalia, wytrzymałość mechaniczna oraz łatwość łączenia np. z cementem spowodowały, że azbest w Polsce wykorzystywano przede wszystkim przy produkcji popularnego „eternitu” (czyli falistej płyty azbestowo-cementowej do krycia dachów), budowy ścianek działowych, papy, rur wodociągowych, kanalizacyjnych i centralnego ogrzewania, do budowy przewodów kominowych, kocy gaśniczych, ubrań ognioodpornych stosowanych np. w hutnictwie, ratownictwie przemysłowym, straży pożarnej i innych. Azbest stosowano także do produkcji tynków i izolacji, niektórych typów kuchenek elektrycznych, szczęk hamulcowych, podkładek pod gorące naczynia, ciepłarek i suszarek laboratoryjnych itp. Wyroby zawierające azbest sklasyfikowano w dwóch klasach:

- **KLASA I** – to tzw. wyroby „miękkie” lub słabo spoisłe, zawierające powyżej 20 % azbestu, mała ilość lepiszcza i gęstość objętościowa mniejsza niż 1 000 kg/m<sup>3</sup>. Do tej grupy zaliczamy m. in. koce gaśnicze, materiały i wykładziny cierne. Same wyroby ulegają łatwo uszkodzeniom mechanicznym, powodując znaczną emisję włókien do otoczenia.
- **KLASA II** – to tzw. wyroby „twarde” o zawartości azbestu poniżej 20 %. Do tej grupy zalicza się m. in. rury wodociągowe, kanalizacyjne czy popularny „eternit”.

Zgodnie z rozporządzeniem Ministra Środowiska z dnia 9 grudnia 2014 r. w sprawie katalogu odpadów (Dz. U. 2014 poz. 1923) odpady zawierające azbest klasyfikowane są jako odpady niebezpieczne z przypisanymi następującymi kodami klasyfikacyjnymi:

- 06 07 01\* - Odpady azbestowe z elektrolizy,
- 06 13 04\* - Odpady z przetwarzania azbestu,
- 10 11 81\* - Odpady zawierające azbest (z hutnictwa szkła),
- 10 13 09\* - Odpady zawierające azbest z produkcji elementów cementowo - azbestowych,
- 15 01 11\* - Opakowania z metali zawierające niebezpieczne, porowate elementy wzmocnienia konstrukcyjnego (np. azbest) włącznie z pustymi pojemnikami ciśnieniowymi,
- 16 01 11\* - Okładziny hamulcowe zawierające azbest,
- 16 02 12\* - Zużyte urządzenia zawierające wolny azbest,
- 17 06 01\* - Materiały izolacyjne zawierające azbest,
- 17 06 05\* - Materiały budowlane zawierające azbest.



Sam azbest, to włókniste minerały krzemianowe występujące w przyrodzie w postaci wiązek włókien cechujących się nadzwyczajną wytrzymałością na rozciąganie, elastycznością i odpornością na działania czynników chemicznych i fizycznych. Staje się zagrożeniem dla zdrowia, gdy dojdzie do korozji lub uszkodzenia (łamanie, kruszenie, cięcie, itp.) wyrobów zawierających azbest. Wówczas uwalniane są do powietrza włókna, które mogą zostać przeniesione podczas oddychania do płuc. Agresywność pyłu azbestowego jest zależna m. in. od średnic tych włókien, ich stężenia w środowisku oraz czasu trwania narażenia. Ryzyko zwiększa się znacznie w przypadku palących wyrobów tytoniowych. Najgroźniejsze dla zdrowia człowieka są włókna, których średnica jest mniejsza od 3 mikrometrów. Takie włókna są łatwo wciągane wraz z powietrzem do płuc, docierając do końcowych odcinków dróg oddechowych, pozostają tam na stałe. Może to powodować chorobę zwaną azbestozą. Z kolei włókna o średnicy powyżej 5 mikrometrów zatrzymują się w górnych odcinkach dróg. Warto pamiętać, że pył azbestowy, oprócz tego, że zanieczyszcza płuca, także je uszkadza mechanicznie - ostre cząsteczki drażnią śluzówkę - co prowadzi do zwłóknienia tkanki płucnej. W dalszej konsekwencji pośrednio wpływa to na rozwój procesu nowotworowego. Organizm człowieka, ze względu na wspomnianą wcześniej dużą chemiczną odporność azbestu, nie jest w stanie rozpuścić tych włókien. Proces chorobowy jest długi, średnio wynosi 20 lat od chwili zetknięcia się z azbestem. Sama choroba objawia się napadami kaszlu i astmą.

Ciągłe, np. zawodowe, przebywanie w środowisku narażonym na pył azbestowy może być przyczyną następujących chorób układu oddechowego:

- pylicy azbestowej,
- łagodnych zmian opłucnowych,
- raka płuc,
- międzybłonniaków opłucnej i otrzewnej.

#### **4. CHARAKTERYSTYKA GMINY BROJCE**

Analizowana jednostka położona jest w północnej części województwa zachodniopomorskiego, w powiecie gryfickim i zajmuje powierzchnię 11 797 ha. Jest to gmina wiejska. Według danych Urzędu Gminy Brojce za rok 2014 opisywany obszar zamieszkiwały 3 852 osoby (wg faktycznego miejsca zamieszkania). Jednostka ta złożona jest z 11 sołectw.

Biorąc pod uwagę dane GUS dotyczące podmiotów gospodarczych (stan na rok 2014), na terenie Gminy Brojce działało 239 podmiotów gospodarczych. W prowadzonej działalności gospodarczej dominują podmioty zarejestrowane w sekcji G - zajmujące się handlem hurtowym i detalicznym; naprawą pojazdów samochodowych oraz w sekcji F - budownictwo.

Gmina Brojce jest gminą typowo rolniczą, użytki rolne stanowią tutaj ponad 73 % całkowitej powierzchni charakteryzowanego obszaru.

Ze względu na atrakcje turystyczne, takie jak: historyczne zabytki architektoniczne oraz tereny cenne ze względu na wartości przyrodniczo - krajobrazowe, coraz większe znaczenie ma turystyka.

Gmina Brojce położona jest w obrębie prowincji Niżu Środkowoeuropejskiego, podprowincji Pojezierza Południowobałtyckiego, makroregionu Pobrzeże Szczecińskie, mezoregionu fizycznogeograficznego Równina Gryficka. W krajobrazie dominuje falista wysoczyzna morenowa.

Głównymi ciekami przepływającymi przez teren analizowanej jednostki jest Mołstowa (dopływ Regi) oraz stanowiąca północno - zachodnią granicę Gminy rzeka Rega. Na omawianym terenie nie występują większe jeziora.

Lesistość Gminy wynosi ok. 19,1 % powierzchni (dane GUS za 2014 rok). Z form ochrony przyrody ustanowionych na podstawie ustawy z dnia 16 kwietnia 2004 r. o ochronie przyrody, występują obszar Natura 2000 – Obszar Specjalnej Ochrony Ptaków Dorzecze Regi, a także użytek ekologiczny Mszar koło Siemidarzna.

## 5. INWENTARYZACJA ILOŚCI WYROBÓW ZAWIERAJĄCYCH AZBEST NA TERENIE GMINY BROJCE

Na terenie Gminy Brojce w lipcu 2015 roku została przeprowadzona inwentaryzacja wyrobów zawierających azbest, która polegała na ankietyzacji mieszkańców Gminy, podmiotów użyteczności publicznej, firm i innych instytucji. Inwentaryzacja prowadzona była metodą szacunkową, polegającą na „liczeniu ilości płyt eternitowych pokrycia dachowego”. Dla potrzeb Programu przyjmuje się, że dane inwentaryzacyjne podane w ilości płyt eternitowych w sztukach określają, tak naprawdę, ilość w m<sup>2</sup>. Można więc przyjąć, że ilość płyt = ilość m<sup>2</sup>.

Inwentaryzacja wykazała, że na terenie Gminy Brojce wyroby zawierające azbest znajdują się na 474 posesjach, w ilości ok. 70 878,50 m<sup>2</sup> - ok. 779,66 Mg<sup>1</sup> (Tabela 1), w tym:

- 401,00 m<sup>2</sup> (ok. 4,41 Mg) I stopnia pilności wymiany;
- 1 530,00 m<sup>2</sup> (ok. 16,83 Mg) II stopnia pilności wymiany;
- 68 947,50 m<sup>2</sup> (ok. 758,42 Mg) III stopnia pilności wymiany.

Na terenie Gminy Brojce do III stopnia pilności wymiany zaliczone zostało ok. 97,3 % ogólnej ilości wyrobów zawierających azbest. Ilość ta w ciągu kolejnych 5 lat powinna zostać poddana ponownej ocenie pod względem zaliczenia jej do danego stopnia pilności wymiany.

Azbest II stopnia pilności wymiany stanowi ok. 2,1 % ogólnej ilości zinwentaryzowanego azbestu i wyrobów zawierających azbest. W tym przypadku wymaga się przeprowadzenia ponownej oceny stanu w czasie do 1 roku.

Na terenie Gminy Brojce zinwentaryzowano zaledwie 0,6 % wyrobów zawierających azbest ocenianych na I stopień pilności, przy którym wymagane jest pilne usunięcie (wymiana na wyrób bezazbestowy) lub zabezpieczenie.

Ocena stopnia pilności oraz termin przeprowadzenia ponownej oceny wynika z rozporządzenia Ministra Gospodarki z dnia 5 sierpnia 2010 r. zmieniającego

---

<sup>1</sup> 1 m<sup>2</sup> = 0,011 Mg wg [www.bazaazbestowa.gov.pl](http://www.bazaazbestowa.gov.pl)

rozporządzenie w sprawie sposobów i warunków bezpiecznego użytkowania i usuwania wyrobów zawierających azbest (Dz. U. 2010 nr 162 poz. 1089).

**Tabela 1. Inwentaryzacja ilości azbestu na terenie Gminy Brojce – zestawienie ogólne**

ilość posesji	ilość odpadów azbestowych		I stopień pilności wymiany		II stopień pilności wymiany		III stopień pilności wymiany	
	m <sup>2</sup>	Mg	m <sup>2</sup>	Mg	m <sup>2</sup>	Mg	m <sup>2</sup>	Mg
474	70 878,50	779,66	401,00	4,41	1 530,00	16,83	68 947,50	758,42

Źródło: Opracowanie własne na podstawie inwentaryzacji terenowej z 2015 roku

Na terenie Gminy Brojce najwięcej azbestu znajduje się w następujących miejscowościach:

- Brojce – 112,71 Mg,
- Żukowo – 104,78 Mg.

Najmniej natomiast w miejscowościach Łatno i Grąd, gdzie azbest występuje w ilości odpowiednio 8,58 Mg i 10,79 Mg.

**Tabela 2. Ilości azbestu i wyrobów zawierających azbest na terenie Gminy Brojce w rozbiu na poszczególne miejscowości**

lp.	nazwa miejscowości	ilość wyrobów zawierających azbest		I stopień		II stopień		III stopień	
		m <sup>2</sup>	Mg	m <sup>2</sup>	Mg	m <sup>2</sup>	Mg	m <sup>2</sup>	Mg
1	Bielikowo	2 573,00	28,30	0,00	0,00	159,00	1,75	2 414,00	26,55
2	Brojce	10 246,50	112,71	10,00	0,11	256,00	2,82	9 980,50	109,79
3	Cieszycze	7 052,00	77,57	0,00	0,00	50,00	0,55	7 002,00	77,02
4	Dargosław	6 540,00	71,94	32,00	0,35	155,00	1,71	6 353,00	69,88
5	Darzewo	2 333,00	25,66	0,00	0,00	0,00	0,00	2 333,00	25,66
6	Grąd	981,00	10,79	50,00	0,55	0,00	0,00	931,00	10,24
7	Kiełpino	6 995,00	76,95	0,00	0,00	0,00	0,00	6 995,00	76,95
8	Łatno	780,00	8,58	0,00	0,00	265,00	2,92	515,00	5,67
9	Mołstowo	1 881,00	20,69	0,00	0,00	435,00	4,79	1 446,00	15,91
10	Pruszcz	2 536,00	27,90	85,00	0,94	0,00	0,00	2 451,00	26,96
11	Przybiernowo	4 205,00	46,26	42,00	0,46	0,00	0,00	4 163,00	45,79
12	Smokęcino	1 401,00	15,41	0,00	0,00	0,00	0,00	1 401,00	15,41
13	Stołąż	1 944,00	21,38	158,00	1,74	0,00	0,00	1 786,00	19,65
14	Strzykocin	4 358,00	47,94	0,00	0,00	15,00	0,17	4 343,00	47,77
15	Tapadły	4 684,00	51,52	0,00	0,00	0,00	0,00	4 684,00	51,52
16	Uniestowo	2 844,00	31,28	0,00	0,00	195,00	2,15	2 649,00	29,14
17	Żukowo	9 525,00	104,78	24,00	0,26	0,00	0,00	9 501,00	104,51
<b>razem</b>		<b>70 878,50</b>	<b>779,66</b>	<b>401,00</b>	<b>4,41</b>	<b>1 530,00</b>	<b>16,83</b>	<b>68 947,50</b>	<b>758,42</b>

Źródło: Opracowanie własne na podstawie inwentaryzacji terenowej z 2015 roku

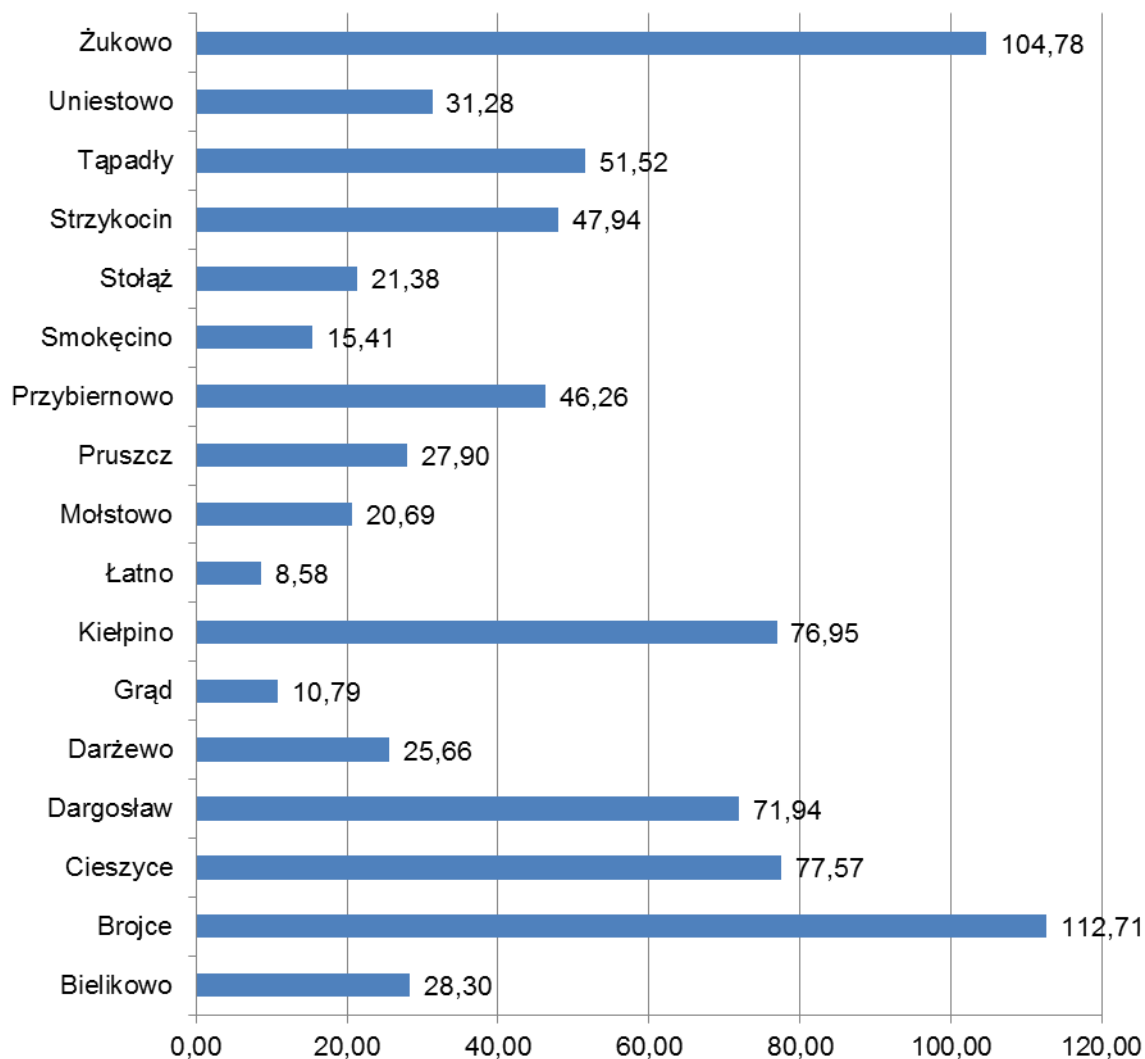

**Wykres 1. Ilość zinwentaryzowanego azbestu i wyrobów zawierających azbest w Mg ogółem w poszczególnych miejscowościach Gminy Brojce**

Źródło: Opracowanie własne na podstawie inwentaryzacji terenowej z 2015 r.

Na terenie Gminy Brojce ok. 15 % wyrobów zawierających azbest należy do osób prawnych (Tabela 3).

**Tabela 3. Ilość zinwentaryzowanych wyrobów zawierających azbest w podziale na wyroby zawierające azbest znajdujące się na terenie nieruchomości będących własnością osób fizycznych i osób prawnych**

stopień pilności	osoby fizyczne		osoby prawne										razem		
			JST		PKP		MON		pozostałe		razem*				
	m <sup>2</sup>	Mg	m <sup>2</sup>	Mg	m <sup>2</sup>	Mg	m <sup>2</sup>	Mg	m <sup>2</sup>	Mg	m <sup>2</sup>	Mg	m <sup>2</sup>	Mg	
I stopień pilności wymiany	391,00	4,30	0,00	0,00	0,00	0,00	0,00	0,00	0,00	10,00	0,11	10,00	0,11	401,00	4,41
II stopień pilności wymiany	1 530,00	16,83	0,00	0,00	0,00	0,00	0,00	0,00	0,00	0,00	0,00	0,00	0,00	1530,00	16,83
III stopień pilności wymiany	59 596,50	655,56	1 756,50	19,32	0,00	0,00	0,00	0,00	0,00	7 594,50	83,54	9 351,00	102,86	68 947,50	758,42
<b>razem</b>	<b>59 890,00</b>	<b>658,79</b>	<b>1 756,50</b>	<b>19,32</b>	<b>0,00</b>	<b>0,00</b>	<b>0,00</b>	<b>0,00</b>	<b>0,00</b>	<b>9 232,00</b>	<b>83,65</b>	<b>10 988,50</b>	<b>120,87</b>	<b>70 878,50</b>	<b>779,66</b>

Źródło: Opracowanie własne na podstawie inwentaryzacji terenowej z 2015 roku

## **6. SZACUNKOWE KOSZTY DEMONTAŻU, TRANSPORTU I UNIESZKODLIWIANIA WYROBÓW ZAWIERAJĄCYCH AZBEST Z TERENU GMINY BROJCE**

Do obliczeń kosztów likwidacji azbestu z terenu Gminy Brojce posłużono się wskaźnikami uzyskanymi na podstawie konsultacji z przedsiębiorcami zajmującymi się demontażem i transportem azbestu oraz zarządzającymi składowiskami odpadów niebezpiecznych, a także danymi z bazy azbestowej. Do obliczeń wzięto pod uwagę uśrednione stawki opłat usługi zdjęcia poszycia dachowego, transportu oraz unieszkodliwienia na składowisku odpadów niebezpiecznych, zaproponowane przez przedsiębiorców i zarządzających składowiskami. Zaznaczyć należy, że przyjęte wskaźniki są wskaźnikami orientacyjnymi, rzeczywiste ceny ustalane są indywidualnie w związku z czym mogą różnić się od przyjętych w Programie.

Biorąc pod uwagę odległość do składowisk odpadów przyjmujących odpady zawierające azbest wymienić należy trzy składowiska.

W województwie zachodniopomorskim odbiór odpadów zawierających azbest oferuje Eko-Myśl Sp. z o.o., Dalsze 36, 74-300 Myślibórz. Cena przyjęcia odpadów na składowisko wynosi 175 zł. Koszt unieszkodliwienia odpadów azbestowych w Regionalnym Zakładzie Odzysku Odpadów w Sianowie wynosi 1 000 zł/Mg.

W województwie lubuskim składowisko odpadów azbestowych występuje w miejscowości Chróścik koło Gorzowa Wielkopolskiego. Według danych przekazanych przez Zakład Utylizacji Odpadów Sp. z o.o., ul. Teatralna 49, 66-400 Gorzów Wielkopolski, cena za przyjęcie odpadów jest zależna od masy i wynosi od 155 do 205 zł/Mg.

Do wymienionych cen należy doliczyć 8 % podatku VAT.

Odległość do innych składowisk przyjmujących odpady zawierające azbest jest znaczna, dlatego nie bierze się ich pod uwagę.

Lokalizację składowisk przyjmujących odpady zawierające azbest na tle położenia województwa zachodniopomorskiego przedstawiono na kolejnej rycinie. W załączniku do niniejszego opracowania zamieszczono również wykaz wszystkich składowisk odpadów wraz ze wskazaniem ich zarządców.



**Ryc. 2. Lokalizacja składowisk odpadów zawierających azbest**

Źródło: opracowanie własne na podstawie bazaazbestowa.gov.pl stan na 01.01.2015 r.

Na podstawie kosztów oferowanych przez firmy zajmujące się demontażem, transportem i unieszkodliwieniem odpadów zawierających azbest, danych z gmin, opracowań tematycznych oraz doświadczenia autorów niniejszego opracowania oszacowano również pozostałe koszty związane z eliminacją azbestu z obszaru Gminy Brojce.

Biorąc pod uwagę lokalne uwarunkowania oraz kwoty przeznaczane corocznie przez Wojewódzki Fundusz Ochrony Środowiska i Gospodarki Wodnej w Szczecinie oraz inne jednostki na działania w zakresie usuwania wyrobów zawierających azbest stwierdzono, że:

- **koszt transportu i unieszkodliwienia** przygotowanych do odbioru 1 Mg wyrobów zawierających azbest kształtuje się w zakresie od 400 do 600 zł/Mg. Na cele niniejszego opracowania przyjęty został średni **koszt 500 zł/Mg**,
- **koszt demontażu, transportu i unieszkodliwienia** 1 Mg odpadów zawierających azbest wynosi od 800 do 1 000 zł/ Mg. Na cele niniejszego opracowania przyjęta została kwota **1 000 zł/Mg**.

Należy zaznaczyć, że podane ceny są szacunkowe, a faktyczny koszt prowadzonych działań będzie w danym roku zależny od cen przedstawianych przez przedsiębiorców

oferujących daną usługę, kosztów przyjęcia odpadów zawierających azbest na składowisko odpadów, masy odpadów przewidzianych do odbioru oraz organizacji prac.

Również wielkość dotacji oferowanych przez poszczególne organy, m.in. przez Wojewódzki Fundusz Ochrony Środowiska i Gospodarki Wodnej w Szczecinie ustalana będzie corocznie.

Koszt demontażu, transportu i unieszkodliwienia odpadów zawierających azbest powinien zostać pokryty z środków własnych właścicieli nieruchomości, środków Gminy Brojce, dotacji i pozostałych funduszy ochrony środowiska.

Z informacji uzyskanych podczas przeprowadzonej inwentaryzacji wyrobów zawierających azbest wynika, że dominują wyroby obecnie użytkowane, stanowiące pokrycia budynków mieszkalnych, gospodarczych i innych.

Masa wyrobów składowanych jest niewielka. Zaznaczyć należy, że większość tych wyrobów nie jest odpowiednio przygotowana do odbioru przez wyspecjalizowaną firmę. Często wyroby są tylko prowizorycznie zabezpieczone, a w chwili odbioru konieczne będzie ich profesjonalne przygotowanie. Dlatego z praktycznego punktu widzenia można przyjąć założenie, że podejmując się oszacowania kosztów prac związanych ze stopniowym usuwaniem wyrobów zawierających azbest z terenu Gminy Brojce należy brać pod uwagę całkowity koszt demontażu, transportu i unieszkodliwienia 1 Mg odpadów azbestowych, tj. 1 000 zł.

**Tabela 4. Szacunkowe koszty związane z demontażem, transportem i unieszkodliwieniem wyrobów zawierających azbest z terenu Gminy Brojce w rozbiciu na przedziały czasowe**

przedział czasowy	do 31 XII roku:	ilość wyrobów przewidziana do unieszkodliwienia [%]	ilość wyrobów przewidziana do unieszkodliwienia [Mg]	koszt likwidacji do 31 XII danego roku [zł]
<b>2016 - 2018</b>	<b>2018</b>	0,05	38,98	38 983,00
<b>2019 - 2024</b>	<b>2024</b>	0,38	296,27	296 270,80
<b>2025 - 2032</b>	<b>2032</b>	0,57	444,41	444 406,20
<b>RAZEM: 2016 - 2032</b>	<b>do 2032</b>	<b>100,0</b>	<b>779,66</b>	<b>779 660,00</b>

*Źródło: opracowanie własne na podstawie przeprowadzonej inwentaryzacji*



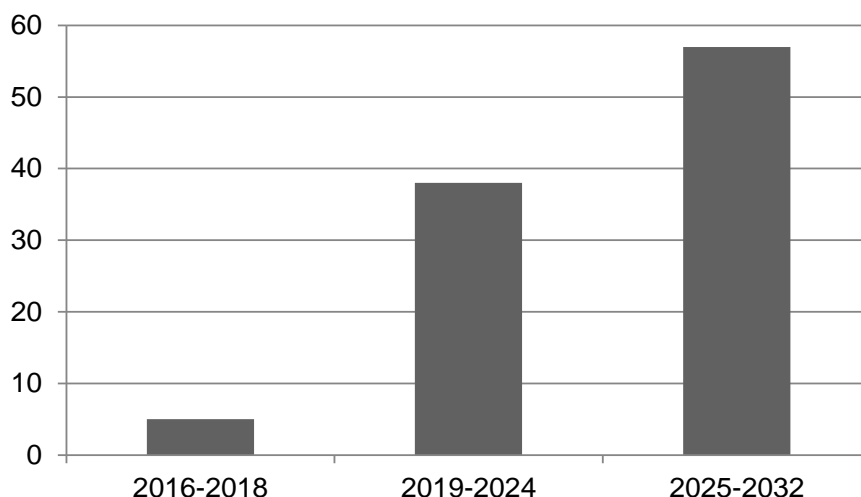

**Wykres 2. Planowana ilość likwidacji azbestu w % z terenu  
Gminy Brojce w latach 2016 – 2032**

Źródło: Opracowanie własne

Dodatkowo należałoby obliczyć ewentualny koszt unieszkodliwienia rur azbestowo – cementowych. Wyliczanie ewentualnej utylizacji rur zawierających azbest zostało pominięte gdyż na chwilę obecną najbardziej ekonomicznym rozwiązaniem jest pozostawienie rur w ziemi i budowa nowej sieci. Zgodnie z Rozporządzeniem Ministra Gospodarki z dnia 13 grudnia 2010 r. w sprawie wymagań w zakresie wykorzystywania wyrobów zawierających azbest oraz wykorzystywania i oczyszczania instalacji lub urządzeń, w których były lub są wykorzystywane wyroby zawierające azbest (Dz. U. 2011 nr 8 poz. 31) takie rozwiązanie jest dopuszczalne:

- § 7. 1. Rury azbestowo - cementowe i elementy wyłączonych z użytkowania instalacji sieci: ciepłowniczych, wodociągowych, kanalizacyjnych i elektroenergetycznych podziemnych zawierających rury azbestowo – cementowe, zainstalowane przed wejściem w życie ustawy z dnia 19 czerwca 1997 r. o zakazie stosowania wyrobów zawierających azbest, zwane dalej „rurami azbestowo – cementowymi”, pozostawia się w ziemi bez ograniczeń czasowych z zastrzeżeniem ust. 2;
2. Rury azbestowo – cementowe mogą być pozostawione w ziemi w przypadku, gdy ich usytuowanie nie naraża na kontakt z azbestem przy czynnościach obsługowych użytkowanych instalacji infrastrukturalnych, w szczególności gdy rury azbestowo – cementowe są położone poniżej użytkowanych instalacji;
  3. Pozostawienie w ziemi, w przypadku spełnienia warunków określonych w ust. 1, rur azbestowo - cementowych wymaga oczyszczenia z wyrobów zawierających azbest miejsc usytuowania studzienek rewizyjnych i innych elementów infrastruktury, gdzie jest możliwy kontakt człowieka z wyrobami zawierającymi azbest.

Ewentualne koszty związane są z zakupem materiałów, pracami ziemnymi czy z odtworzeniem powierzchni.

## 7. GŁÓWNE ZAŁOŻENIA PROGRAMU USUWANIA WYROBÓW ZAWIERAJĄCYCH AZBEST Z TERENU GMINY BROJCE

Program jest opracowaniem omawiającym aktualną sytuację na terenie Gminy Brojce, w zakresie występowania wyrobów zawierających azbest. Projekt jest dokumentem praktycznym, który powinien służyć podczas planowania prac związanych z demontażem, transportem i unieszkodliwianiem wyrobów zawierających azbest oraz w procesie pozyskiwania środków finansowych na ten cel. Celem Programu jest przedstawienie wytycznych do racjonalnych działań programowych na dalsze lata oraz poprawa stanu środowiska przyrodniczego i bezpieczeństwa mieszkańców Gminy Brojce. Cele zapisane w projekcie Programu dają podstawę do występowania z wnioskami o dofinansowanie działań proekologicznych zarówno przez mieszkańców Gminy, jak i przez jednostkę samorządu.

Założenia Programu powinny opierać się na pięciu głównych założeniach, które ukazują możliwość rozłożenia w czasie procesu usuwania wyrobów zawierających azbest, przy jednoczesnym wyeliminowaniu, bądź bardzo znacznym ograniczeniu zagrożeń zdrowia człowieka.

**Tabela 5. Główne założenia Programu usuwania wyrobów zawierających azbest z terenu Gminy Brojce**

Lp.	GŁÓWNE ZAŁOŻENIA PROGRAMU	SZCZEGÓŁY
1	Prowadzenie działań, mających na celu zharmonizowanie aktów prawa: <ul style="list-style-type: none"> <li>– miejscowego,</li> <li>– gminnego (uchwały, regulaminy) z przepisami:</li> <li>– wojewódzkimi (WFOŚiGW),</li> <li>– krajowymi (POKzA, ustalenia Ministerstwa Gospodarki, NFOŚiGW),</li> <li>– z aktami prawa Unii Europejskiej.</li> </ul>	<ul style="list-style-type: none"> <li>– uchwalenie Programu usuwania wyrobów zawierających azbest</li> <li>– ustalenie zasad demontażu, transportu i unieszkodliwiania azbestu na terenie Gminy</li> <li>– ustalenie zasad przyznawania dotacji celowych do kosztów utylizacji odpadów niebezpiecznych zawierających azbest</li> <li>– wyznaczenie w Urzędzie Gminy koordynatora Programu</li> </ul>
2	Prowadzenie działań edukacyjno - informacyjnych, w celu podnoszenia świadomości i wiedzy na temat wyrobów zawierających azbest	<ul style="list-style-type: none"> <li>– uczestniczenie koordynatora Programu i innych pracowników administracji publicznej w szkoleniach dot. realizacji likwidacji azbestu</li> <li>– organizowanie lokalnych szkoleń informacyjnych i edukacyjnych dla zainteresowanych mieszkańców Gminy w ramach realizacji Programu</li> <li>– przekazywanie informacji na temat realizacji Programu i regulaminów mieszkańcom Gminy (strona www, ulotki, artykuły prasowe, spotkania, szkolenia, informacje pisemne do konkretnych właścicieli nieruchomości posiadających azbest według ankiet inwentaryzacyjnych)</li> </ul>
3	Prowadzenie zadań mających na celu usuwanie azbestu z zabudowań mieszkalnych i gospodarczych z terenu	<ul style="list-style-type: none"> <li>– realizacja likwidacji azbestu z terenu Gminy zgodnie z założeniami Programu, przy założeniu punktów poprzednich</li> </ul>

Lp.	GŁÓWNE ZAŁOŻENIA PROGRAMU	SZCZEGÓŁY
	Gminy oraz ich transport i unieszkodliwienie na wyznaczonym składowisku odpadów niebezpiecznych	<ul style="list-style-type: none"> <li>– organizacja składania wniosków do Urzędu Gminy przez właścicieli azbestu</li> <li>– organizacja przetargów</li> </ul>
4	Prowadzenie monitoringu realizacji Programu w postaci sukcesywnego uzupełniania systemu wojewódzkiej bazy azbestowej	<ul style="list-style-type: none"> <li>– na bieżąco należy uzupełniać dane inwentaryzacyjne azbestu na terenie Gminy, (przyjmowanie zgłoszeń i informacji o azbeście na terenie Gminy)</li> <li>– roczne sprawozdania z realizacji Programu (ilość azbestu zebrana i unieszkodliwiona z terenu Gminy)</li> <li>– aktualizacja Programu</li> </ul>
5	Ocena narażenia i ochrony zdrowia mieszkańców. W razie potrzeby proponuje się współpracę z Ośrodkiem Referencyjnym Badań i Oceny Ryzyka Zdrowotnego Związanych z Azbestem	<ul style="list-style-type: none"> <li>– kontrola poprawności działania podmiotów zajmujących się usuwaniem azbestu z terenu Gminy - zwłaszcza demontażem i transportem azbestu z terenu Gminy (ocena narażenia i ochrony zdrowia mieszkańców).</li> </ul>

*Źródło: opracowanie własne na podstawie Programu Oczyszczania Kraju z Azbestu na lata 2009 – 2032*

## 7.1. Obowiązki Gminy

Gmina powinna jak najszybciej uchwalić Programu usuwania wyrobów zawierających azbest oraz wyznaczyć w Urzędzie Gminy koordynatora Programu, co umożliwi uruchomienie procedur niezbędnych do przyspieszenia procesu oczyszczania Gminy z azbestu.

Działania podejmowane przez Gminę Brojce i mające na celu usuwanie azbestu z obszaru analizowanej jednostki oraz ich transport i unieszkodliwienie na wyznaczonym składowisku odpadów niebezpiecznych powinny dążyć do:

- określenia rzeczywistej ilości użytkowanych wyrobów zawierających azbest;
- przyspieszenia prac związanych z usuwaniem wyrobów zawierających azbest;
- zwiększenia aktywności jednostki samorządu terytorialnego w zakresie wsparcia swoich mieszkańców w procesie usuwania wyrobów zawierających azbest oraz poszukiwania środków finansowych na te działania.

W przypadku opracowywanego Programu konieczne jest prowadzenie monitoringu skutków realizacji postanowień projektu tego dokumentu w odniesieniu do jego wpływu na środowisko, ład przestrzenny czy zdrowie człowieka. Proponuje się, aby wymagany monitoring skutków realizacji omawianego Programu był przeprowadzany w powiązaniu z coroczną aktualizacją stanu i jakości wyrobów zawierających azbest na terenie Gminy. W zależności od określonego stopnia pilności wymiany wyrobów zawierających azbest zinwentaryzowanych na obszarze analizowanej jednostki, należy ponownie przeprowadzić ocenę wyrobów zawierających azbest.

W przypadku kiedy azbest został oceniony jako I stopień pilności wymiany wymaga się jego bezzwłocznego usunięcia. W tym przypadku priorytetowym zadaniem Gminy Brojce powinno być dotarcie do właścicieli posesji, na których znajduje się azbest I stopnia pilności wymiany i poinformowanie ich o konieczności wymiany, zasadach bezpiecznego demontażu, transportu i unieszkodliwienia oraz możliwościach dofinansowania tego przedsięwzięcia.

Po roku od przeprowadzonej inwentaryzacji konieczne jest przeprowadzenie ponownej inwentaryzacji wyrobów zawierających azbest, w przypadku wyrobów zaklasyfikowanych do II stopnia pilności wymiany.

W ciągu kolejnych 5 lat należy ponownie ocenić stan wyrobów zawierających azbest zaklasyfikowanych jako III stopień pilności wymiany.

Zgodnie z rozporządzeniem Ministra Środowiska z dnia 23 lipca 2009 r. w sprawie sposobu przedkładania marszałkowi województwa informacji o występowaniu substancji stwarzających szczególne zagrożenie dla środowiska (Dz. U. 2009 nr 124 poz. 1033) oraz rozporządzeniem Ministra Środowiska z dnia 20 grudnia 2012 r. zmieniającym rozporządzenie w sprawie sposobu przedkładania marszałkowi województwa informacji o rodzaju, ilości i miejscach występowania substancji stwarzających szczególne zagrożenie dla środowiska (Dz. U. 2013 poz. 24). Wójt wprowadza dane dotyczące wyrobów zawierających azbest do Bazy Azbestowej znajdującej się pod adresem [www.bazaazbestowa.gov.pl](http://www.bazaazbestowa.gov.pl), która służy do zapisywania, przechowywania i odczytywania danych w postaci cyfrowej. Bieżące wpisywanie przez Gminę danych dotyczących gospodarowania wyrobami azbestowymi do Bazy Azbestowej jest realizacją zapisanego w ww. rozporządzeniu obowiązku przekazywania do dnia 31 marca za poprzedni rok kalendarzowy, informacji do Urzędu Marszałkowskiego o ilości usuniętego azbestu.

Gmina Brojce powinna także prowadzić działania edukacyjne oraz kontrolne mające na uwadze ocenę narażenia i ochrony zdrowia mieszkańców. Do kwestii ograniczających negatywne oddziaływanie związanych z usuwaniem i transportem wyrobów zawierających azbest należą:

- edukacja ekologiczna mieszkańców o szkodliwości samowolnego, samodzielnego usuwania azbestu oraz jego „dzikiego” składowania,
- zabezpieczenie techniczne sprzętu i miejsca w czasie realizacji przedsięwzięcia,
- odpowiednie zabezpieczenie osób pracujących przy demontażu pokryć azbestowych,
- odpowiednie zabezpieczenie azbestu podczas przewozu na miejsce składowania.

Gmina zakłada powierzenie zadań z zakresu usuwania i zagospodarowania odpadów wyspecjalizowanym firmom, gwarantującym odpowiedni poziom bezpieczeństwa ekologicznego – wyeliminuje to przedostawanie się pyłów azbestowych do powietrza przy demontażu (poprzez organizowanie dofinansowania na demontaż, transport i unieszkodliwianie wspólnie z WFOŚiGW w Szczecinie, a w dalszej kolejności ogłaszanie przetargu, w celu wyłonienia firmy, która kompleksowo obsłuży Gminę i mieszkańców). Gmina Brojce powinna upowszechnić i udostępnić posiadaczom azbestu informację o podmiotach działających w zakresie demontażu, transportu i unieszkodliwiania wyrobów zawierających azbest. Należy do tego celu wykorzystać możliwe media, np. w postaci informacji na stronie internetowej Urzędu Gminy, informacji w prasie lokalnej, ulotek informacyjnych do pobrania w Urzędzie Gminy bądź wysyłki ulotek informacyjnych.

Ponadto zbiórka odpadów odbywać się powinna z zastosowaniem specjalistycznych zabezpieczeń, bez możliwości ich przemieszczania się. Zapewnienie prawidłowego postępowania wyeliminuje możliwość ich dostawania się do poszczególnych komponentów środowiska.

## 7.2. Obowiązki właścicieli nieruchomości

Do obowiązków właściciela nieruchomości należy inwentaryzacja wszystkich wyrobów zawierających azbest znajdujących się na jego nieruchomości. Corocznie w terminie do dnia 31 stycznia osoba fizyczna, nieprowadząca działalności gospodarczej, powinna przedłożyć wynik inwentaryzacji Wójtowi, a przedsiębiorcy i osoby fizyczne, prowadzące działalność gospodarczą - Marszałkowi Województwa.

Zgodnie z obowiązującymi przepisami prawa osobą odpowiedzialną za ocenę stanu technicznego wyrobów zawierających azbest jest właściciel lub zarządca budowli, instalacji, urządzenia technicznego oraz terenu, gdzie takie wyroby się znajdują.

Na właścicielu lub zarządcy budynku lub instalacji spoczywa też obowiązek odpowiedniego oznakowania pomieszczeń, w których znajdują się wyroby azbestowe, opracowania i wywieszenia w odpowiednim miejscu informacji ostrzegawczej o zagrożeniu azbestowym oraz zaznaczenie na planie sytuacyjnym terenu miejsc z wyrobami azbestowymi.

Bezpieczne użytkowanie wyrobów zawierających azbest, w sposób niezagrażający zdrowiu bądź życiu ludzi jest dopuszczalne do 31 grudnia 2032 roku. Po tym terminie nie jest możliwe użytkowanie wyrobów zawierających azbest.

Demontaż i transport wyrobów zawierających azbest właściciel nieruchomości zleca odpowiedniemu podmiotowi. Na minimum 30 dni przed rozpoczęciem prac związanych z wymianą pokrycia dachowego właściciel nieruchomości powinien zgłosić zgłoszenie w Starostwie Powiatowym w Gryficach do Wydziału Urbanistyki, Architektury i Budownictwa (ustawa z dnia 7 lipca 1994 r. Prawo budowlane Dz. U. 2013 poz. 1409).

## 7.3. Obowiązki wykonawcy robót

Należy podkreślić, że zgodnie z obowiązującymi przepisami niedopuszczalne jest prowadzenie jakichkolwiek prac remontowo - budowlanych przez samych właścicieli nieruchomości nie posiadających odpowiedniego przeszkolenia. Na prowadzenie transportu odpadów azbestowych mają pozwolenie odpowiednie podmioty i tylko one mogą wykonywać prace w tym zakresie.

Zasady postępowania jakie powinien uwzględnić wykonawca przy planowaniu prac związanych z zabezpieczeniem i usuwaniem wyrobów zawierających azbest określają odpowiednie rozporządzenia, które mówią, że m. in. należy:

- zgodnie z Rozporządzeniem Ministra Gospodarki, Pracy i Polityki Społecznej z dn. 2 kwietnia 2004 r. w sprawie sposobów i warunków bezpiecznego użytkowania i usuwania wyrobów zawierających azbest (Dz. U. 2004 nr 71 poz. 649 ze zm.) oraz Rozporządzeniem Ministra Gospodarki z dnia 5 sierpnia 2010 r. zmieniającym rozporządzenie w sprawie sposobów i warunków bezpiecznego użytkowania i usuwania wyrobów zawierających azbest (Dz. U. 2010 nr 162 poz. 1089):
  - w terminie co najmniej 7 dni roboczych przed rozpoczęciem robót dokonać zgłoszenia ich przez wykonawcę Powiatowemu Inspektorowi Nadzoru Budowlanego w Gryficach, Okręgowemu Inspektorowi Pracy w Szczecinie, oraz Państwowej Powiatowej Inspekcji Sanitarnej w Gryficach;

- wykonawca robót jest zobowiązany wydać zleceniodawcy pisemne zaświadczenie o prawidłowości prac oraz o oczyszczeniu terenu z pyłu azbestowego; zleceniodawca (właściciel obiektu) zobowiązany jest przechowywać to oświadczenie przez okres co najmniej 5 lat.
  - przedłożenie Wójtowi informacji o usuniętych wyrobach zawierających azbest, zgodnie z Rozporządzeniem Ministra Gospodarki z dnia 13 grudnia 2010 r. w sprawie wymagań w zakresie wykorzystywania wyrobów zawierających azbest oraz wykorzystywania i oczyszczania instalacji lub urządzeń, w których były lub są wykorzystywane wyroby zawierające azbest (Dz. U. 2011 nr 8 poz. 31);
- Należy pamiętać, że prowadzone prace powinny uniemożliwiać emisję azbestu do środowiska oraz minimalizować pylenie; zdemontowane odpady muszą być codziennie zabezpieczane i magazynowane w niedostępnym dla osób postronnych miejscu. Dodatkowo prowadzący demontaż musi w strefie prac w widocznym miejscu umieścić tablice informacyjne „Uwaga! Zagrożenie azbestem”.

## 8. HARMONOGRAM ZADAŃ GMINY W ZAKRESIE USUWANIA WYROBÓW ZAWIERAJĄCYCH AZBEST ORAZ OCHRONY PRZED JEGO SZKODLIWOŚCIĄ

Harmonogram działań realizowanych przez Gminę Brojce w zakresie usuwania azbestu i wyrobów zawierających azbest oraz ochrony przed jego szkodliwością przedstawia kolejna tabela.

**Tabela 6. Harmonogram działań w zakresie inwentaryzacji i usuwania azbestu z terenu Gminy Brojce**

termin realizacji rok	opis zadania
2015	Opracowanie Programu opartego o pełną inwentaryzację ilości wyrobów zawierających azbest
	Przyjęcie Programu
	Prowadzenie edukacji ekologicznej – informowanie mieszkańców o prawidłowych zasadach gospodarki odpadami azbestowymi na terenie Gminy, zapoznanie mieszkańców z dokumentem
2016 – 2018  3 lata	Coroczny monitoring realizacji projektu połączony z aktualizacją ilości i stanu wyrobów zawierających azbest
	Coroczny aktualizacja i modyfikowanie systemu dofinansowania i regulaminu finansowego względem obowiązujących zasad przyznawania dofinansowań przez poszczególne instytucje
	Aktualizacja założeń dokumentu w miarę potrzeb
	Prowadzenie edukacji ekologicznej
	Usunięcie 5 % ilości odpadów azbestowych (wg stanu za rok 2015) <i>średnio 1,(6) %/rok</i>
	Bezwzględne usunięcie azbestu I stopnia pilności do końca 2016 roku
	Ponowna ocena azbestu II stopnia pilności wymagana w czasie 1 roku

termin realizacji rok	opis zadania
	od przeprowadzenia inwentaryzacji
2019 - 2024	Coroczny monitoring realizacji Programu połączony z aktualizacją ilości i stanu wyrobów zawierających azbest
	Coroczny aktualizacja i modyfikowanie systemu dofinansowania i regulaminu finansowego względem obowiązujących zasad przyznawania dofinansowań przez poszczególne instytucje
6 lat	Aktualizacja założeń dokumentu w miarę potrzeb
	Prowadzenie edukacji ekologicznej
	Usunięcie 38 % ilości odpadów azbestowych (wg stanu za rok 2015) <i>średnio 6,(3) %/rok</i>
	Przeprowadzenie ponownej oceny stanu azbestu III stopnia pilności do roku 2020
2025 - 2032	Coroczny monitoring realizacji Programu połączony z aktualizacją ilości i stanu wyrobów zawierających azbest
	Coroczny aktualizacja i modyfikowanie systemu dofinansowania i regulaminu finansowego względem obowiązujących zasad przyznawania dofinansowań przez poszczególne instytucje
8 lat	Aktualizacja założeń dokumentu w miarę potrzeb
	Prowadzenie edukacji ekologicznej
	Usunięcie 57 % ilości odpadów azbestowych (wg stanu za rok 2015) <i>średnio 7,1 %/rok</i>

Źródło: opracowanie własne

## 9. FINANSOWANIE PRAC ZWIĄZANYCH Z USUWANIEM I UNIESZKODLIWIANIEM ODPADÓW AZBESTOWYCH<sup>2</sup>

Usuwanie wyrobów zawierających azbest, szczególnie elementów budowlanych jest kosztowne i wymaga odpowiednich nakładów finansowych. Do 2032 roku należy z terenu Gminy Brojce usunąć wszystkie wyroby zawierające azbest. Nie będzie to możliwe bez finansowego wsparcia osób fizycznych – właścicieli, zarządców, użytkowników – obiektów zawierających wyroby z azbestu. Pomoc finansową należy zapewnić zwłaszcza w części dotyczącej transportu i unieszkodliwiania azbestu oraz w miarę posiadanych środków, demontażu pokryć dachowych. Konieczne jest zatem pozyskiwanie jak największego wsparcia finansowego dla wszystkich inicjatyw związanych z usuwaniem z terenu Gminy Brojce wyrobów i odpadów zawierających azbest. Źródłami finansowania usuwania azbestu są środki budżetu państwa pozostające w dyspozycji Ministra Gospodarki, środki własne właścicieli obiektów budowlanych, środki własne inwestorów prywatnych, środki funduszy ochrony środowiska, środki własne jednostek samorządowych oraz kredyty.

<sup>2</sup> Przedstawione możliwości i zasady finansowania są zgodne ze stanem na październik 2015 r.

Zgodnie z zapiskami „POKzA”:

„... Gmina powinna zapewnić wywóz odpadów zawierających azbest na składowisko odpadów. Koszt transportu i unieszkodliwiania odpadów zawierających azbest powinien zostać pokryty: ze środków własnych gminy, środków właścicieli nieruchomości, przy udziale dotacji i pożyczek funduszy ochrony środowiska lub innych źródeł dostępnych dla gminy ...”.

„... Wsparcie finansowe usuwania wyrobów zawierających azbest z dużych obiektów budowlanych powinno być koordynowane przez poszczególne jednostki samorządu terytorialnego ...”.

Gmina Brojce powinna wspierać organizacyjnie i finansowo działania mieszkańców, którzy zdecydują się usunąć pokrycia dachowe, wykonane w formie płyt azbestowo - cementowych. Dofinansowanie działań demontażu, transportu i unieszkodliwiania wyrobów zawierających azbest z terenu poszczególnych nieruchomości jest zależne od możliwości finansowych jednostki i środków finansowych zarezerwowanych w budżecie. Pomoc ta powinna mieć formę dopłaty do demontażu, transportu i unieszkodliwiania płyt eternitowych. Warunkiem otrzymania kredytu lub dotacji byłoby przestrzeganie zasad ustalonych w regulaminie dofinansowania transportu i unieszkodliwiania azbestu. Szacunkowe koszty demontażu, transportu i unieszkodliwiania wyrobów zawierających azbest zostały przedstawione w rozdziale 6.

### 9.1. Narodowy Funduszu Ochrony Środowiska i Gospodarki Wodnej oraz Wojewódzki Funduszu Ochrony Środowiska i Gospodarki Wodnej w Szczecinie

**Narodowy Fundusz Ochrony Środowiska i Gospodarki Wodnej oraz Wojewódzki Fundusz Ochrony Środowiska i Gospodarki Wodnej w Szczecinie** oferują możliwość dofinansowania szerokiej gamy projektów w ramach różnych programów priorytetowych ogłaszanych często jako konkursy. Działanie jednostek opiera się na Wspólnej Strategii Działania Narodowego Funduszu i wojewódzkich funduszy ochrony środowiska i gospodarki wodnej na lata 2013 - 2016 z perspektywą do 2020 roku. Zgodnie z nią misją instytucji jest **skuteczne i efektywne wspieranie działań na rzecz środowiska**, natomiast celem generalnym jest **poprawa stanu środowiska i zrównoważone gospodarowanie zasobami przez stabilne, skuteczne i efektywne wspieranie przedsięwzięć i inicjatyw służących środowisku**.

Wojewódzki Fundusz Ochrony Środowiska i Gospodarki Wodnej udziela dotacji w zakresie demontażu, zbierania, transportu oraz unieszkodliwiania lub zabezpieczenia odpadów zawierających azbest. Poniższe dane dotyczą stanu na 2015 rok, w kolejnych latach prezentowane koszty mogą się zmieniać wraz ze zmianą regulaminu.

W roku 2015 dofinansowywanie odbywało się według ściśle określonych w regulaminie zasad. Konkurs adresowano jest do jednostek samorządu terytorialnego z województwa zachodniopomorskiego. Do dofinansowania mogły zostać zgłoszone zadania realizowane na obiektach których właścicielami są jednostki samorządu terytorialnego, osoby fizyczne, jednostki sektora finansów publicznych, fundacje, kościoły i związki wyznaniowe, wspólnoty mieszkaniowe, spółdzielnie, przedsiębiorcy z uwzględnieniem przepisów dotyczących pomocy publicznej.



Konkursem zostały objęte zadania z zakresu demontażu, zbierania, transportu i unieszkodliwienia odpadów zawierających azbest na uprawnionym składowisku odpadów niebezpiecznych.

Według stanu na rok 2015, WFOŚiGW w Szczecinie udziela dofinansowania w kwocie do 800,00 zł brutto za demontaż, transport i unieszkodliwienie 1 Mg wyrobów zawierających azbest oraz do 500,00 zł brutto za transport i unieszkodliwienie 1 Mg wyrobów zawierających azbest. W przypadku poniesienia przez beneficjenta wyższych niż powyżej stawek, jest on zobowiązany pokryć nadwyżkę z własnych środków.

Szczegółowe informacje dotyczące dofinansowania, jak i dokładne terminy składania wniosków w latach kolejnych można będzie znaleźć na stronie funduszu [www.wfos.szczecin.pl](http://www.wfos.szczecin.pl).

## 9.2. Kredyty oferowane przez banki

Jednostki samorządowe mogą korzystać także z dotacji i preferencyjnych kredytów, oferowanych oraz finansowanych ze środków oddziałów bankowych, udzielających kredytów proekologicznych. Przedmiotem kredytowania mogą być inwestycje dotyczące usuwania wyrobów zawierających azbest, tj.:

- wymiana powierzchni dachowych azbestowych lub elewacyjnych płyt azbestowych (z kredytu mogą być finansowane koszty demontażu, utylizacji, zakupu i montażu nowego pokrycia dachu lub elewacji),
- budowa wodociągów w technologii rur bezazbestowych, w miejsce wodociągów z rur azbestowych.

Kredyty przeznaczone są dla osób fizycznych, osób prawnych oraz jednostek organizacyjnych niebędących osobami prawnymi, którym ustawa przyznaje zdolność prawną.

Wśród wielu możliwych źródeł finansowania inwestycji, jednostki samorządowe oraz prywatni inwestorzy każdorazowo i indywidualnie powinni dopasowywać system możliwości finansowania do danej inwestycji i przedsięwzięcia.

## BIBLIOGRAFIA

- ustawa z dnia 19 czerwca 1997 r. o zakazie stosowania wyrobów zawierających azbest (Dz. U. 2004 nr 3 poz. 20 ze zm.),
- ustawa z dnia 7 lipca 1994 r. Prawo Budowlane (Dz. U. 2013 poz. 1409),
- rozporządzenie Ministra Gospodarki, Pracy i Polityki Społecznej z dnia 2 kwietnia 2004 r. w sprawie sposobów i warunków bezpiecznego użytkowania i usuwania wyrobów zawierających azbest (Dz. U. 2004 nr 71 poz. 649 ze zm.),
- rozporządzenie Ministra Gospodarki z dnia 5 sierpnia 2010 r. zmieniające rozporządzenie w sprawie sposobów i warunków bezpiecznego użytkowania i usuwania wyrobów zawierających azbest (Dz. U. 2010 nr 162 poz. 1089),
- rozporządzenie Ministra Środowiska z dnia 23 lipca 2009 r. w sprawie sposobu przedkładania marszałkowi województwa informacji o występowaniu substancji stwarzających szczególne zagrożenie dla środowiska (Dz. U. 2009 nr 124 poz. 1033),
- rozporządzenie Ministra Środowiska z dnia 20 grudnia 2012 r. zmieniające rozporządzenie w sprawie sposobu przedkładania marszałkowi województwa informacji o rodzaju, ilości i miejscach występowania substancji stwarzających szczególne zagrożenie dla środowiska (Dz. U. 2013 poz. 24),
- rozporządzenie Ministra Gospodarki z dnia 13 grudnia 2010 r. w sprawie wymagań w zakresie wykorzystywania wyrobów zawierających azbest oraz wykorzystywania i oczyszczania instalacji lub urządzeń, w których były lub są wykorzystywane wyroby zawierające azbest (Dz. U. 2011 nr 8 poz. 31),
- Program Oczyszczania Kraju z Azbestu na lata 2009 – 2032 (2009 r.),
- [www.bazaazbestowa.gov.pl](http://www.bazaazbestowa.gov.pl),
- [bip.mg.gov.pl/node/12884](http://bip.mg.gov.pl/node/12884),
- [www.stat.gov.pl/gus](http://www.stat.gov.pl/gus),
- [www.nfosigw.gov.pl](http://www.nfosigw.gov.pl),
- [www.wfos.szczecin.pl](http://www.wfos.szczecin.pl).

## SPIS TABEL

Tabela 1. Inwentaryzacja ilości azbestu na terenie Gminy Brojce – zestawienie ogólne .....	10
Tabela 2. Ilości azbestu i wyrobów zawierających azbest na terenie Gminy Brojce w rozbiciu na poszczególne miejscowości .....	10
Tabela 3. Ilość zinwentaryzowanych wyrobów zawierających azbest w podziale na wyroby zawierające azbest znajdujące się na terenie nieruchomości będących własnością osób fizycznych i osób prawnych .....	12
Tabela 4. Szacunkowe koszty związane z demontażem, transportem i unieszkodliwieniem wyrobów zawierających azbest z terenu Gminy Brojce w rozbiciu na przedziały czasowe .....	15
Tabela 5. Główne założenia Programu usuwania wyrobów zawierających azbest z terenu Gminy Brojce .....	17
Tabela 6. Harmonogram działań w zakresie inwentaryzacji i usuwania azbestu z terenu Gminy Brojce .....	21

## SPIS WYKRESÓW

Wykres 1. Ilość zinwentaryzowanego azbestu i wyrobów zawierających azbest w Mg ogółem w poszczególnych miejscowościach Gminy Brojce.....	11
Wykres 2. Planowana ilość likwidacji azbestu w % z terenu Gminy Brojce w latach 2016 – 2032 .....	16

## SPIS SKRÓTÓW

Dz. U. – dziennik urzędowy	NFOŚiGW - Narodowy Fundusz Ochrony Środowiska i Gospodarki Wodnej
GUS – Główny Urząd Statystyczny	nr - numer
ha - hektar	ok. - około
itp. – i tym podobne	PKP – Polskie Koleje Państwowe
JST – Jednostka Samorządu Terytorialnego	POKzA – Program Oczyszczania Kraju z Azbestu
kg – kilogram	poz. - pozycja
km - kilometr	r. - rok
max - maksymalnie	tw. tak zwany
mb – metr bieżący	WFOŚiGW - Wojewódzki Fundusz Ochrony Środowiska i Gospodarki Wodnej
Mg – Megagram (tona)	wg - według
MG – Ministerstwo Gospodarki	ze zm. – ze zmianami
MON – Ministerstwo Obrony Narodowej	

## SPIS ZAŁĄCZNIKÓW

1. Karta przekazania odpadu – wzór.
2. Wzór oznakowania wyrobów, odpadów i opakowań zawierających azbest lub wyroby zawierające azbest, a także miejsc ich występowania.
3. Wzór – Informacja o wyrobach zawierających azbest.
4. Wzór – ocena stanu i możliwości bezpiecznego użytkowania wyrobów zawierających azbest.
5. Mapa nagromadzenia (w Mg) wyrobów zawierających azbest w poszczególnych miejscowościach Gminy Brojce.
6. Wykaz składowisk ogólnodostępnych przyjmujących odpady zawierające azbest.

## KLAUZULE

1. Zaznacza się, że koszty wykorzystane na potrzeby Programu są to średnie koszty i mogą się różnić od kosztów właściwych. Koszty właściwe ustala się w oparciu o wiele czynników i zakres prowadzonych prac.
2. Przedstawione możliwości i zasady finansowania są zgodne ze stanem na październik 2015 r., w związku z czym w latach kolejnych wraz ze zmianą Programów jednostek udzielających dotacji mogą ulec zmianie zasady finansowania.
3. Wszelkiego rodzaju obliczenia kosztów związanych z demontażem, transportem oraz unieszkodliwieniem wyrobów zawierających azbest były dokonywane w arkuszu kalkulacyjnym EXCEL, skąd mogą wynikać błędy zaokrągleń.

# ZAŁĄCZNIKI

**Załącznik nr 1 do Programu usuwania wyrobów zawierających azbest  
z terenu Gminy Brojce**

WZÓR

**Karta przekazania odpadu**

KARTA PRZEKAZANIA ODPADÓW				Nr karty <sup>1)</sup>		Rok kalendarzowy	
Nazwa i adres posiadacza odpadów, który przekazuje odpad <sup>2), 3)</sup>		Nazwa i adres posiadacza odpadów transportującego odpad <sup>2), 4), 5)</sup>				Nazwa i adres posiadacza odpadów, który przejmuje odpad <sup>2), 6)</sup>	
Miejsce prowadzenia działalności <sup>7)</sup>						Miejsce prowadzenia działalności <sup>7)</sup>	
Nr rejestrowy <sup>8)</sup>		Nr rejestrowy <sup>5), 8)</sup>		Nr rejestrowy <sup>8)</sup>			
NIP <sup>9)</sup>	REGON <sup>9)</sup>	NIP <sup>5), 9)</sup>	REGON <sup>5), 9)</sup>	NIP <sup>9)</sup>	REGON <sup>9)</sup>		
Posiadacz odpadów, któremu należy przekazać odpad <sup>10)</sup>							
Rodzaj procesu przetwarzania, któremu powinien zostać poddany odpad <sup>11)</sup>							
Wnoszę o wydanie dokumentu potwierdzającego unieszkodliwienie zakaźnych odpadów medycznych lub zakaźnych odpadów weterynaryjnych <sup>12)</sup>		TAK <input type="checkbox"/>		NIE <input type="checkbox"/>			
Kod odpadu <sup>13)</sup>		Rodzaj odpadu <sup>13)</sup>					
Data/miesiąc <sup>14), 15)</sup>		Masa przekazanych odpadów [Mg] <sup>16)</sup>		Numer rejestracyjny pojazdu, przyczepy lub naczepy <sup>5), 17)</sup>		Numer certyfikatu oraz numery pojemników <sup>18)</sup>	
Potwierdzam przekazanie odpadu		Potwierdzam przyjęcie odpadów do transportu i wykonanie usługi transportu <sup>4), 5)</sup>		Potwierdzam przejęcie odpadu			
data, pieczęć <sup>19)</sup> i podpis		data, pieczęć <sup>19)</sup> i podpis		data, pieczęć <sup>19)</sup> i podpis			

Źródło: Rozporządzenie Ministra Środowiska z dnia 12 grudnia 2014 r. w sprawie wzorów dokumentów stosowanych na potrzeby ewidencji odpadów (Dz.U. 2014 poz. 1973)

## Objaśnienia:

- 1) Numer jest nadawany przez posiadacza odpadów, który przekazuje odpad.
- 2) Podać imię i nazwisko lub nazwę podmiotu oraz adres zamieszkania lub siedziby.
- 3) W przypadku odpadów komunalnych do wypełnienia karty przekazania odpadów jest obowiązany podmiot, który uzyskał wpis do rejestru określonego w art. 9b ustawy z dnia 13 września 1996 r. o utrzymaniu czystości i porządku w gminach (Dz. U. z 2013 r. poz. 1399, ze zm.). Kartę przekazania odpadów należy wypełnić osobno dla każdej gminy, z której odpady są odbierane.
- 4) Dotyczy posiadacza odpadów transportującego odpady.
- 5) W przypadku gdy odpad jest transportowany kolejno przez dwóch lub więcej prowadzących działalność w zakresie transportu odpadów, w oznaczonych rubrykach należy podać wymagane dane i podpisy wszystkich transportujących odpad z zachowaniem kolejności transportowania odpadu.
- 6) W przypadku władających powierzchnią ziemi, na której komunalne osady ściekowe są stosowane zgodnie z art. 71 i art. 96 ustawy z dnia 14 grudnia 2012 r. o odpadach (Dz. U. z 2013 r. poz. 21, ze zm.), należy podać imię i nazwisko oraz adres zamieszkania.
- 7) Podać adres miejsca prowadzenia działalności. W przypadku prowadzenia działalności w zakresie obiektów liniowych, o których mowa w art. 3 pkt 3a ustawy z dnia 7 lipca 1994 r. – Prawo budowlane (Dz. U. z 2013 r. poz. 1409, ze zm.), oraz w przypadku wykonywania usług, o których mowa w art. 3 ust. 1 pkt 32 ustawy z dnia 14 grudnia 2012 r. o odpadach, należy wpisać nazwę województwa i gminy, na terenie których są wytwarzane odpady w związku z prowadzoną działalnością w zakresie ww. obiektów liniowych lub świadczeniem ww. usług. W przypadku podmiotu, który uzyskał wpis do rejestru określonego w art. 9b ustawy z dnia 13 września 1996 r. o utrzymaniu czystości i porządku w gminach, należy podać nazwę województwa i gminy.
- 8) O ile dotyczy. Podać numer rejestrowy, o którym mowa w art. 54 ust. 1 ustawy z dnia 14 grudnia 2012 r. o odpadach.
- 9) O ile posiada.
- 10) Podać imię i nazwisko lub nazwę oraz adres, pod który należy dostarczyć odpad.
- 11) Dotyczy stacji demontażu w przypadku przekazywania odpadów powstałych w wyniku demontażu pojazdów wycofanych z eksploatacji innemu posiadaczowi odpadów oraz zarządzającego składowiskiem odpadów niebezpiecznych przeznaczonym do czasowego składowania odpadów rtęci metalicznej przekazującego te odpady do dalszego unieszkodliwienia, należy podać symbol R lub D. Symbole R określają procesy odzysku zgodnie z załącznikiem nr 1 do ustawy z dnia 14 grudnia 2012 r. o odpadach. Symbole D określają procesy unieszkodliwiania odpadów zgodnie z załącznikiem nr 2 do ustawy z dnia 14 grudnia 2012 r. o odpadach.
- 12) Dotyczy wyłącznie wytwórcy zakaźnych odpadów medycznych lub zakaźnych odpadów weterynaryjnych przekazującego te odpady do unieszkodliwienia w spalarni odpadów. W przypadku gdy wytwórca zakaźnych odpadów medycznych lub zakaźnych odpadów weterynaryjnych przekazuje odpady zbierającemu, który uzyskał zezwolenie, o którym mowa w art. 23 ust. 4 ustawy z dnia 14 grudnia 2012 r. o odpadach, należy sporządzić osobny wniosek o wydanie dokumentu potwierdzającego unieszkodliwienie i przekazać go do spalarni odpadów.
- 13) Zgodnie z katalogiem odpadów określonym w przepisach wydanych na podstawie art. 4 ust. 3 ustawy z dnia 14 grudnia 2012 r. o odpadach.
- 14) W przypadku odpadów niebezpiecznych podać każdą datę przekazania odpadu.
- 15) Karta może być stosowana jako jednorazowa karta przekazania odpadów lub jako zbiorcza karta przekazania odpadów obejmująca odpad danego rodzaju przekazywany łącznie w czasie jednego miesiąca kalendarzowego, za pośrednictwem tego samego transportującego odpady, temu samemu posiadaczowi odpadów.
- 16) Podać masę odpadów z dokładnością do trzeciego miejsca po przecinku dla odpadów niebezpiecznych oraz innych niż niebezpieczne. W przypadku gdy masa odpadów jest mniejsza niż 1 kg, należy podać masę w zaokrągleniu do 1 kg.
- 17) Dotyczy odpadów niebezpiecznych.
- 18) W przypadku posiadacza odpadów przekazującego odpady rtęci metalicznej do czasowego składowania na składowisku odpadów niebezpiecznych przeznaczonym do czasowego składowania odpadów rtęci metalicznej oraz w przypadku zarządzającego składowiskiem odpadów niebezpiecznych przeznaczonym do czasowego składowania odpadów rtęci metalicznej przekazującego te odpady do dalszego unieszkodliwienia, należy podać numer certyfikatu oraz numery pojemników.
- 19) Nie dotyczy dokumentu opatrzonego bezpiecznym podpisem elektronicznym.

**Załącznik nr 2 do Programu usuwania wyrobów zawierających azbest  
z terenu Gminy Brojce**

WZÓR

**OZNAKOWANIA WYROBÓW, ODPADÓW I OPAKOWAŃ ZAWIERAJĄCYCH AZBEST LUB  
WYROBY ZAWIERAJĄCE AZBEST, A TAKŻE MIEJSC ICH WYSTĘPOWANIA**



Wzór oznakowania dla miejsc zawierających azbest lub wyroby zawierające azbest.  
Oznakowanie wzorowane na postanowieniu Unii Europejskiej (załącznik II do Dyrektywy 83/478 EWG).

Wszystkie wyroby zawierające azbest lub ich opakowania powinny być oznakowane w następujący sposób:

- a) oznakowanie zgodne z podanym wzorem powinno posiadać wymiary: co najmniej 5 cm wysokości (H) i 2,5 cm szerokości,
- b) oznakowanie powinno składać się z dwóch części:
  - górnej ( $h_1 = 40\% H$ ) zawierającej literę „a” w białym kolorze na czarnym tle,
  - dolnej ( $h_2 = 60\% H$ ) zawierającej wyraźny i czytelny napis w białym lub czarnym kolorze na czerwonym tle,
- c) jeśli wyrób zawiera krokidolit, zwrot „zawiera azbest” powinien być zastąpiony zwrotem „zawiera krokidolit/azbest niebieski”.



## **Załącznik nr 3 do Programu usuwania wyrobów zawierających azbest z terenu Gminy Brojce**

### WZÓR

#### **INFORMACJA O WYROBACH ZAWIERAJĄCYCH AZBEST<sup>1)</sup>**

1. Nazwa miejsca/urządzenia/instalacji, adres<sup>2)</sup>
2. Wykorzystujący wyroby zawierające azbest – imię i nazwisko lub nazwa i adres
3. Rodzaj zabudowy<sup>3)</sup>
4. Numer działki ewidencyjnej<sup>4)</sup>
5. Numer obrębu ewidencyjnego<sup>4)</sup>
6. Nazwa, rodzaj wyrobu<sup>5)</sup>
7. Ilość posiadanych wyrobów<sup>6)</sup>
8. Stopień pilności<sup>7)</sup>
9. Zaznaczenie miejsca występowania wyrobów<sup>8)</sup>
  - nazwa i numer dokumentu
  - data ostatniej aktualizacji
7. Przewidywany termin usunięcia wyrobu
8. Ilość usuniętych wyrobów zawierających azbest przekazanych do unieszkodliwienia<sup>9)</sup>

Data

(podpis)

#### Objaśnienia:

- 1) Za wyrób zawierający azbest uważa się każdy wyrób o stężeniu równym lub wyższym od 0,1 % azbestu.
- 2) Adres faktycznego miejsca występowania azbestu należy uzupełnić w następującym formacie województwo, powiat, gmina, miejscowość, ulica, numer nieruchomości.
- 3) Należy podać rodzaj zabudowy: budynek mieszkalny, budynek gospodarczy, budynek przemysłowy, budynek mieszkalno – gospodarczy, inny.
- 4) Należy podać numer działki ewidencyjnej i numer obrębu ewidencyjnego faktycznego miejsca występowania azbestu.
- 5) Przy określaniu rodzaju wyrobu zawierającego azbest należy stosować następującą klasyfikację:
  - płyty azbestowo-cementowe płaskie stosowane w budownictwie,
  - płyty faliste azbestowo-cementowe dla budownictwa,
  - rury i złącza azbestowo-cementowe, izolacje natryskowe środkami zawierającymi w swoim składzie azbest,
  - wyroby cierne azbestowo-kauczukowe,
  - przędza specjalna, w tym włókna azbestowe obrobione,
  - szczeliwa azbestowe,
  - taśmy tkane i plecione, sznury i sznurki,
  - wyroby azbestowo-kauczukowe, z wyjątkiem wyrobów ciernych,
  - papier, tektura,
  - inne wyroby zawierające azbest, oddzielnie nie wymienione, w tym papier i tektura.
- 6) Ilość wyrobów zawierających azbest należy podać w jednostkach właściwych dla danego wyrobu.
- 7) Według „Oceny stanu i możliwości bezpiecznego użytkowania wyrobów zawierających azbest” – załącznik nr 1 do rozporządzenia ministra właściwego do spraw gospodarki w sprawie sposobów i warunków bezpiecznego użytkowania i usuwania wyrobów zawierających azbest z dn. 02.04.2004 r. (Dz. U. 2004 nr 71 poz. 649 ze zm.) + rozporządzenie Ministra Gospodarki z dn. 5 sierpnia 2010 r. zmieniające rozporządzenie w sprawie sposobów i warunków bezpiecznego użytkowania i usuwania wyrobów zawierających azbest (Dz. U. 2010 nr 162 poz. 1089).
- 8) Nie dotyczy osób fizycznych niebędących przedsiębiorcami. Należy podać nazwę dokumentu oraz datę jego ostatecznej aktualizacji, w którym zostały oznaczone miejsca występowania wyrobów zawierających azbest, w szczególności planu sytuacyjnego terenu instalacji lub urządzenia zawierającego azbest, dokumentacji technicznej.

**Załącznik nr 4 do Programu usuwania wyrobów zawierających azbest  
z terenu Gminy Brojce**

**WZÓR**

OCENA stanu i możliwości bezpiecznego użytkowania wyrobów zawierających azbest

Nazwa miejsca / obiektu / urządzenia budowlanego / instalacji przemysłowej

Adres miejsca / obiektu / urządzenia budowlanego / instalacji przemysłowej

Rodzaj zabudowy<sup>1</sup>

Numer działki ewidencyjnej / obrębu ewidencyjnego<sup>2</sup>

Nazwa, rodzaj wyrobu<sup>3</sup>

Ilość wyrobu<sup>4</sup>

Data sporządzenia poprzedniej oceny<sup>5</sup>

Grupa nr	Rodzaj i stan wyrobu	Punkty	Ocena
<b>I</b>	<b>Sposób zastosowania azbestu</b>		
1	Powierzchnia pokryta masą natryskową z azbestem (torkret)	30	
2	Tynk zawierający azbest	30	
3	Lekkie płyty izolacyjne z azbestem (ciężar obj. <1 000 kg/m <sup>3</sup> )	25	
4	pozostałe wyroby z azbestem (np. pokrycia dachowe, elewacyjne)	10	
<b>II</b>	<b>Struktura powierzchni wyrobu z azbestem</b>		
5	Duże uszkodzenia powierzchni, naruszona struktura włókien	60	
6	Niewielkie uszkodzenia powierzchni (rysy, odpryski, załamania), naruszona struktura włókien	30	
7	ścista struktura włókien przy braku warstwy zabezpieczającej lub jej dużych ubytkach	15	
8	Warstwa zabezpieczająca bez uszkodzeń	0	
<b>III</b>	<b>Możliwość uszkodzenia powierzchni wyrobu z azbestem</b>		
9	Wyrób jest przedmiotem jakichś prac	30	
10	Wyrób bezpośrednio dostępny (do wysokości 2 m)	15	
11	Wyrób narażony na uszkodzenia mechaniczne	10	
12	Wyrób narażony na wstrząsy i drgania lub czynniki atmosferyczne	10	
13	Wyrób nie jest narażony na wpływy zewnętrzne	0	
<b>IV</b>	<b>Miejsce usytuowania wyrobu w stosunku do pomieszczeń użytkowych</b>		
14	Bezpośrednio w pomieszczeniu	30	
15	Za zawieszonym, nieszczelnym sufitem lub innym pokryciem	25	
16	W systemie wywietrzania pomieszczenia (kanały wentylacyjne)	25	
17	Na zewnątrz obiektu (np. tynk)	20	
18	Elementy obiektu (np. osłony balkonowe, filarki międzyokienne)	10	
19	Za zawieszonym szczelnym sufitem lub innym pokryciem, ponad pyłoszczelną powierzchnią lub poza szczelnym kanałem wentylacyjnym	5	

Grupa nr	Rodzaj i stan wyrobu	Punkty	Ocena
20	Bez kontaktu z pomieszczeniem (np. na dachu odizolowanym od pomieszczeń mieszkalnych)	0	
<b>V</b>	<b>Wykorzystanie miejsca / obiektu / urządzenia budowlanego / instalacji przemysłowej</b>		
21	Regularnie przez dzieci, młodzież lub sportowców	40	
22	Stale lub częste (np. zamieszkanie, miejsce pracy)	30	
23	Czasowe (np. domki rekreacyjne)	15	
24	Rzadkie (np. strychy, piwnice, komórki)	0	
25	Nieużytkowane (np. opuszczone zabudowania mieszkalne lub gospodarskie, wyłączone z użytkowania obiekty, urządzenia lub instalacje)		
<b>SUMA PUNKTÓW OCENY</b>			
<b>STOPIEŃ PILNOŚCI</b>			

#### UWAGA

W każdej z pięciu grup arkusza należy wskazać co najmniej jedną pozycję. Jeśli w grupie zostanie wskazana więcej niż jedna pozycja, sumując punkty z poszczególnych grup należy uwzględnić tylko pozycję o najwyższej punktacji w danej grupie. Sumaryczna liczba punktów pozwala określić stopień pilności

Stopień I – od 120 punktów

(wymagane pilne usunięcie, wymiana na wyrób bezazbestowy lub zabezpieczenie)

Stopień II – od 95 punktów do 115 punktów

(wymagana ponowna ocena w terminie do 1 roku)

Stopień III – do 90 punktów

(wymagana ocena w terminie do 5 lat)

Oceniający  
nazwisko i imię

Właściciel / Zarządca  
podpis

miejsceowość / data

adres lub pieczęć z adresem



#### Objaśnienia

- Należy podać rodzaj zabudowy: budynek mieszkalny, budynek gospodarczy, budynek przemysłowy, inny.
- Należy podać numer obrębu ewidencyjnego i numer działki ewidencyjnej faktycznego miejsca występowania azbestu.
- Przy określaniu rodzaju wyrobu zawierającego azbest należy stosować następującą klasyfikację:
  - płyty azbestowo - cementowe płaskie stosowane w budownictwie,
  - płyty faliste azbestowo - cementowe dla budownictwa,
  - rury i złącza azbestowo - cementowe, izolacje natryskowe środkami zawierającymi w swoim składzie azbest,
  - wyroby cierne azbestowo - kauczukowe,
  - przędza specjalna, w tym włókna azbestowe obrobione,
  - szczeliwa azbestowe,
  - taśmy tkane i plecione, sznury i sznurki,
  - wyroby azbestowo - kauczukowe, z wyjątkiem wyrobów ciernych,
  - papier, tektura,
  - inne wyroby zawierające azbest, oddzielnie nie wymienione, w tym papier i tektura.
- Ilość wyrobów zawierających azbest podana w jednostkach masy (Mg) oraz w jednostkach właściwych dla danego wyrobu (m<sup>2</sup>, m<sup>3</sup>, mb).
- należy podać datę przeprowadzenia poprzedniej oceny, jeśli jest to pierwsza ocena, należy wpisać „pierwsza ocena”.

**Załącznik nr 5 do Programu usuwania wyrobów zawierających azbest  
z terenu Gminy Brojce**

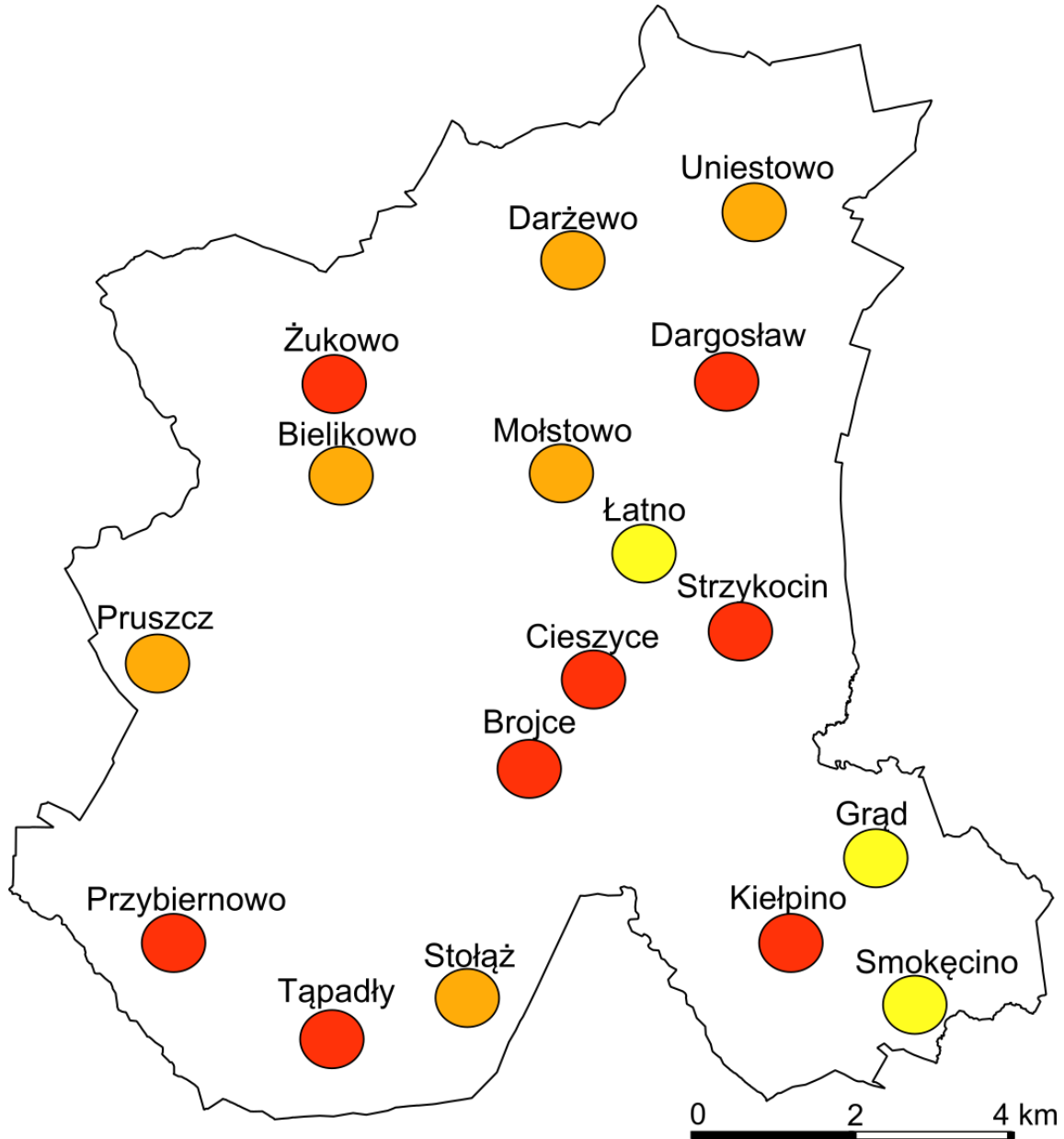
**Mapa nagromadzenia (w Mg) wyrobów zawierających azbest w poszczególnych  
miejscowościach Gminy Brojce**



-  - nagromadzenie wyrobów azbestowych poniżej 20 Mg
-  - nagromadzenie wyrobów azbestowych od 20 do 45 Mg
-  - nagromadzenie wyrobów azbestowych powyżej 45 Mg

Źródło: opracowanie własne na podstawie inwentaryzacji terenowej z 2015 r.

**Załącznik nr 6 do Programu usuwania wyrobów zawierających azbest  
z terenu Gminy Brojce**

**Wykaz składowisk ogólnodostępnych przyjmujących odpady zawierające azbest.  
Stan na 01.01.2015 r.**

Lp.	Nazwa	Lokalizacja	Właściciel / Zarządca / Inwestor
<b>WOJEWÓDZTWO DOLNOŚLĄSKIE</b>			
1.	Składowisko odpadów innych niż niebezpieczne i obojętne w Trzebczu	Gmina Polkowice	Przedsiębiorstwo Gospodarki Miejskiej Sp. z o.o. ul. Dąbrowskiego 2 59-100 Polkowice
2.	Składowisko odpadów innych niż niebezpieczne i obojętne w Marcinowie	Gmina Trzebnica	Trzebnicki Zakład Gospodarki Komunalnej ERGO Sp. z o.o. Pl. Piłsudskiego 1 55-100 Trzebnica
<b>WOJEWÓDZTWO KUJAWSKO - POMORSKIE</b>			
3.	Składowisko odpadów niebezpiecznych zawierających azbest w miejscowości Małociechowo	Gmina Pruszcz	ECO-POL Sp. z o.o. ul. Dworcowa 9 86-120 Pruszcz
4.	Składowisko Odpadów Niebezpiecznych Bycz - Teodorowo	Gmina Piotrków Kujawski	KG EKO-INVEST Sp. z o.o. ul. Ikara 20 lok.2 02-705 Warszawa
<b>WOJEWÓDZTWO LUBELSKIE</b>			
5.	Składowisko Odpadów Azbestowych w Srebrzyszczu	Gmina Chełm	Przedsiębiorstwo Gospodarki Odpadami Sp. z o.o. w Chełmie, ul. Ks. Piotra Skargi 11 22-100 Chełm
6.	Składowisko odpadów Piaski Zarzeczce II (kwatery odpadów niebezpiecznych)	Miasto Kraśnik	WOD-BUD Sp. z o.o. ul. Piłsudskiego 12/1 23-200 Kraśnik
7.	Składowisko odpadów Piaski Zarzeczce II (kwatery odpadów azbestowych)	Miasto Kraśnik	WOD-BUD Sp. z o.o. ul. Piłsudskiego 12/1 23-200 Kraśnik
<b>WOJEWÓDZTWO LUBUSKIE</b>			
8.	Składowisko odpadów zawierających azbest Chróścik	Gmina Gorzów Wielkopolski	Zakład Utylizacji Odpadów Sp. z o.o. ul. Teatralna 49 66-400 Gorzów Wielkopolski
<b>WOJEWÓDZTWO ŁÓDZKIE</b>			
9.	ZGO AQUARIUM Sp. z o.o. Zakład ZGO w Pukininie nr 140	Gmina Rawa Mazowiecka	ZGO AQUARIUM Sp. z o.o. ul. Katowicka 20 96-200 Rawa Mazowiecka
10.	Składowisko odpadów niebezpiecznych Eko Radomsko Sp. z o.o.	Gmina Radomsko	Eko-Radomsko Sp. z o.o. ul. Narutowicza 5b 97-500 Radomsko
<b>WOJEWÓDZTWO MAŁOPOLSKIE</b>			
11.	Składowisko Odpadów Niebezpiecznych w Ujkwie Starym	Gmina Bolesław	Zakład Gospodarki Komunalnej BOLESŁAW Sp. z o.o. ul. Osadowa 1 32-329 Bolesław
12.	Składowisko Za rzeką Białą, Tarnów	Miasto Tarnów	Grupa Azoty Jednostka Ratownictwa Chemicznego Sp. z o.o. ul. Kwiatkowskiego 8 33-101 Tarnów
13.	Składowisko odpadów zawierających azbest Oświęcim	Miasto Oświęcim	Miejsko-Przemysłowa Oczyszczalnia Ścieków Sp. z o.o. ul. Nadwiślańska 46 32-600 Oświęcim

Lp.	Nazwa	Lokalizacja	Właściciel / Zarządca / Inwestor
<b>WOJEWÓDZTWO MAZOWIECKIE</b>			
14.	Zakład Gospodarki Komunalnej i Mieszaniowej w Sierpcu Sp. z o.o. w m. Rachocin	Gmina Sierpc	Zakład Gospodarki Komunalnej i Mieszaniowej w Sierpcu Sp. z o.o. ul. Traugutta 33 09-200 Sierpc
<b>WOJEWÓDZTWO OPOLSKIE</b>			
brak składowisk			
<b>WOJEWÓDZTWO PODKARPACKIE</b>			
15.	Składowisko odpadów innych niż niebezpieczne i obojętne w Pysznicy	Gmina Pysznicza	Zakład Gospodarki Komunalnej Sp. z o.o. ul. Wolności 295 37- 403 Pysznicza
16.	Składowisko odpadów innych niż niebezpieczne w Młynach	Gmina Radymno	PUK EMPOL Tylmanowa Sp. z o.o. Osiedle Rzeka 133 34-415 Tylmanowa
17.	Składowisko odpadów innych niż niebezpieczne i obojętne z wydzielonymi kwaterami na odpady niebezpieczne zawierające azbest w Kozodrzy	Gmina Ostrów	Zakład Usług Komunalnych w Ostrowie Ostrów 225 39-103 Ostrów
18.	Składowisko odpadów innych niż niebezpieczne i obojętne w miejscowości Futory	Gmina Oleszyce	Zakład Usług Komunalnych i Rolniczych Sp. z o.o. ul. Rynek 1 37-630 Oleszyce
<b>WOJEWÓDZTWO PODLASKIE</b>			
19.	Zakład Przetwarzania i Unieszkodliwiania Odpadów Miastkowo	Gmina Miastkowo	Miejskie Przedsiębiorstwo Gospodarki Komunalnej i Mieszaniowej Zakład Budżetowy ul. Akademicka 22 18-400 Łomża
20.	Zakład Przetwarzania i Unieszkodliwiania Odpadów w Czerwonym Borze	Gmina Zambrów	Przedsiębiorstwo Gospodarki Komunalnej Sp. z o.o. w Zambrowie ul. Polowa 19 18-300 Zambrów
<b>WOJEWÓDZTWO POMORSKIE</b>			
21.	Zakład Utylizacyjny Sp. z o.o. Gdańsk Szadółki	Gmina Gdańsk	Zakład Utylizacyjny Sp. z o.o. ul. Jabłoniowa 55 80-180 Gdańsk
22.	RIPOK Nowy Dwór	Gmina Chojnice	Zakład Zagospodarowania Odpadów NOWY DWÓR Sp. z o.o. Nowy Dwór 35 89-620 Chojnice
23.	Zakład Utylizacji Odpadów Sp. z o.o. Gilwa Mała	Gmina Kwidzyn	Zakład Utylizacji Odpadów Sp. z o.o. Gilwa Mała 8 82-500 Kwidzyn
24.	Składowisko odpadów innych niż niebezpieczne i obojętne w Bierkowie	Gmina Słupsk	Przedsiębiorstwo Gospodarki Komunalnej Sp. z o.o. w Słupsku ul. Szczecińska 112 76-200 Słupsk
<b>WOJEWÓDZTWO ŚLĄSKIE</b>			
25.	Składowisko odpadów innych niż niebezpieczne i obojętne z wydzieloną kwaterą na odpady niebezpieczne zawierające azbest w Świętochłowicach	Gmina Świętochłowice	Miejskie Przedsiębiorstwo Gospodarki Komunalnej w Świętochłowicach Sp. z o.o. ul. Łagiewnicka 76 41-608 Świętochłowice
26.	Miejski Zakład Składowania Odpadów Sp. z o.o. w Sosnowcu	Miasto Sosnowiec	Miejski Zakład Składowania Odpadów Sp. z o.o. w Sosnowcu ul. Grenadierów skr. poczt. 86 41-200 Sosnowiec
27.	PPHU „KOMART” Sp. z o.o.	Miasto Knurów	PPHU KOMART Sp. z o.o.

Lp.	Nazwa	Lokalizacja	Właściciel / Zarządca / Inwestor
	Składowisko Odpadów innych niż niebezpieczne i obojętne z wydzielonym sektorem III dla składowania odpadów zawierających azbest		ul. Szpitalna 7 44-194 Knurów
28.	COFINCO-POLAND Sp. z o.o. Jastrzębie Zdrój	Miasto Jastrzębie - Zdrój	COFINCO-POLAND Sp. z o.o. ul. Graniczna 29 40-956 Katowice
<b>WOJEWÓDZTWO ŚWIĘTOKRZYSKIE</b>			
29.	Składowisko odpadów zawierających azbest Dobrów (Środowisko i Innowacje Sp. z o.o.)	Gmina Tuczępy	ŚRODOWISKO i INNOWACJE Sp. z o.o. Dobrów 8 28-142 Tuczępy
<b>WOJEWÓDZTWO WARMIŃSKO - MAZURSKIE</b>			
30.	Zakład Utylizacji Odpadów Sp. z o.o. Składowisko odpadów niebezpiecznych w Elblągu	Miasto Elbląg	Zakład Utylizacji Odpadów Sp. z o.o. ul. Mazurska 42 82-300 Elbląg
<b>WOJEWÓDZTWO WIELKOPOLSKIE</b>			
31.	Składowisko odpadów niebezpiecznych Konin	Miasto Konin	Zakład Utylizacji Odpadów Sp. z o.o. ul. Sulańska 11 62-510 Konin
<b>WOJEWÓDZTWO ZACHODNIOPOMORSKIE</b>			
32.	Regionalny Zakład Odzysku Odpadów w Sianowie Składowisko odpadów innych niż niebezpieczne i obojętne	Miasto Sianów	Przedsiębiorstwo Gospodarki Komunalnej Sp. z o.o. ul. Komunalna 5 75-724 Koszalin
33.	EKO-MYŚL Sp. z o.o. Dalsze	Gmina Myślibórz	EKO-MYŚL Sp. z o.o. Dalsze 36 74-300 Myślibórz

Źródło: bazaazbestowa.gov.pl

## UZASADNIENIE

"Program usuwania wyrobów zawierających azbest z terenu Gminy Brojce" został sporządzony przez Wójta Gminy Brojce w celu realizacji polityki ekologicznej państwa, zgodnie z powszechnie obowiązującymi przepisami prawa.

Zgodnie z art. 53, 57 i 58 ustawy z dnia 3 października 2008 roku o udostępnianiu informacji o środowisku i jego ochronie, udziale społeczeństwa w ochronie środowiska oraz o ocenach oddziaływania na środowisko, Wójt Gminy Brojce przystępując do opracowywania dokumentu wystąpił do właściwych organów, Regionalnego Dyrektora Ochrony Środowiska w Szczecinie oraz Państwowego Wojewódzkiego Inspektora Sanitarnego w Szczecinie z wnioskiem o odstąpienie od przeprowadzenia strategicznej oceny oddziaływania na środowisko dla projektu dokumentu. Wymienione organy przychyliły się do opinii, że dla przedmiotowego dokumentu nie jest wymagane przeprowadzenie strategicznej oceny oddziaływania na środowisko, co potwierdziły:

- Państwowy Wojewódzki Inspektor Sanitarny w Szczecinie pismem nr NZNS.7040.1.61.2015 z dnia 07 października 2015 r.,
- Regionalny Dyrektor Ochrony Środowiska w Szczecinie pismem nr WOPN-OS.410.261.2015.AM z dnia 30 października 2015 r.

Ponadto dokument został zamieszczony na stronie internetowej Urzędu Gminy w Brojciech [www.ug.brojce.ibip.pl](http://www.ug.brojce.ibip.pl) w zakładce "Informacje o środowisku" jako Projekt w celu zapewnienia społeczeństwu możliwości zapoznania się z niniejszym dokumentem.

Niniejszy Program został sporządzony z uwagi na obowiązki wynikające z postanowień art. 162 ust. 1 ustawy z dnia 27 kwietnia 2001 roku Prawo ochrony środowiska (t.j. Dz. U. z 2013 r. poz. 1232 z późn. zm.) który stanowi, iż wykorzystywane substancje stwarzające szczególne zagrożenie dla środowiska (m.in. azbest) powinny podlegać sukcesywnej eliminacji. Ostateczny termin usunięcia wyrobów zawierających azbest ustalono na dzień 31 grudnia 2032 roku, co wynika z §3 Rozporządzenia Ministra Gospodarki z dnia 13 grudnia 2010 r. w sprawie wymagań w zakresie wykorzystywania wyrobów zawierających oraz wykorzystywania i oczyszczania instalacji lub urządzeń, w których były lub są wykorzystywane wyroby zawierające azbest. Dotychczas posiadany przez Gminę Brojce Program uchwalony w 2008 r. jest dalece nieaktualny z uwagi na coroczne akcje zmierzające do oczyszczenia terenu Gminy z azbestu i jego pochodnych współfinansowane ze środków Wojewódzkiego Funduszu Ochrony Środowiska i Gospodarki Wodnej w Szczecinie.

Pozyskane dofinansowanie ze środków Ministerstwa Gospodarki na opracowanie nowej wersji Programu jak również powyżej przywołane argumenty w pełni uzasadniają przyjęcie niniejszej uchwały oraz wdrożenie jej postanowień do realizacji.